民國日報
THE REPUBLICAN DAILY NEWS
中華民國七年六月二日（即舊歷四月廿四日）（星期日）
電話四千八百十六號
第八百五十二號
今日三大張售大洋三分
本報開設在上海棋盤街中市（河南路）第五百另一號

大洋五厘第二日至第七日每字大洋四厘第八日後每字大洋二厘五毫多則以十字起加

上海四馬路大新街口 品珍首飾花粉號擇於三月二十六日先行交易
本號專辦閨閣新飾用品收兌金剛鑽石珠寶翡翠古玩玉器精鑲時樣首飾耳環戒指胸花別針寶素真珠各色鑽石精工鑲嵌別出心裁為現代最合時之裝飾品
自運頂上百花香水凝脂香皂嫩色貢粉生髮油檀香扇絹花黃楊宮梳絲巾絲襪外洋雜貨一應俱全伊始先行交易如蒙惠顧特別優待開幕有期再行通告

匠心之發 壯陽劑 廣嗣金鎖丸 亨宣製丸
補有水火既濟之功無陰陽偏勝之弊力兼龍虎效過參茸 [illegible] 男婦皆可服用每瓶售洋一元每打十元功用另詳仿單外埠函購郵局妥速寄費加一郵票九折
壯年能經久而不疲無一蹶而不振四時常服百病不侵服後二時即覺精神強固 [illegible] 服之一月步履如飛服之百日精氣內歛不畏寒暑男女同服尤有異驗內充之妙一索得男之慶是以此丸發行多年中外人士爭相寶貴非他種有名無實之丸以鼓吹為能事者可以及其萬一也○每瓶一元五角每打十五元○另有外治奇品二種一名（希那明膏）最能堅固真元有一夫當關之金鎗片一最能與奮局部有春生秦谷之妙一名廣嗣 [illegible] 上海英大馬路新世界對面大慶里口寶羅製藥公司發行

旅滬國會議員通訊處緊要啟事

啟者國會開會期近兩院同人已多數赴粵所有天津發給車船費定於六月十號截止如有遠道來遲概向上海本處領取特此佈告敬希公鑒 旅滬國會議員通訊處謹啟 愷自邇路二百八十二號

國會議員公鑒

今後廣東伍秩庸先生等來電文曰參議院王議長眾議院吳議長轉兩院議員諸君鑒自政府下非法解散國會之令重以復辟之變國家機關如國會如大總統如國務院無一存者自段氏率兵入京以暴易暴潛竊國權危害國本於大總統雖由馮副總統依法代理而於國務院則自由發表成立於根本重要之民國議會則別設臨時參議院以代之遂致非法解散之案不克明令撤銷制定各法之機關因之推翻於無形海軍護法各省迭次宣言以恢復國會為絕對之要求惟是依法解決之責任初尚希望於非法政府之翻然改悔乃遲之又久而顛覆國會之陰謀進行愈急竟以偽臨時參議院所宣佈之國會組織法實行改選陰謀亂政莫此為甚非法產出之機關為國人所共棄尤廷芳等所誓死不能承認者我護法各省前已擔任籌集國會經費復經兩院議長通告各議員定於五月三十一日以前齊集廣州於六月十二日正式開會等因凡我國人咸所共知廷芳等慟約法之淪亡懼共和之將墜自誓厥後對於國會之自由集會死生不渝一致擁護尚希議員諸公為國家計為對外計迅速集會共濟時艱斯則護法各省無上之榮譽抑議員諸公不貳之天職也謹掬血誠敬告國人伍廷芳岑春煊唐繼堯林葆懌李烈鈞譚浩明熊克武劉顯世莫榮新李根源程潛陳炯明方聲濤叩等語特此登報尚祈公鑒 旅滬國會議員通訊處謹啟 法界愷自邇路二百八十二號

各省縣眾院初選當選人公鑒

國內戰禍不息國民何心選舉同人等擬請求中央並勸西南雙方停戰否則情甘拋棄決不投票覆選救亡之責任先選舉之權任後如表同情乞迅函知法界嵩山路十七號眾院初選人通訊處以便一致進行 眾院初選當選人 宜興儲南強 南通孫儆 松江閔瑞 江都任桂森等六十八人同啟

慈善救濟券開彩之預告

敬啟者本會救濟券准於陰歷五月初二在城內九畝地新舞臺開彩上午九句鐘起下午五時止屆時預請本埠軍政警長官派員監察外務請中外紳商男女各界蒞場參觀用照大信風雨不更得彩銀於初四日對號照兌不折不扣亦不勸捐由本會見券付給或向就近國銀行領取均可此啟 慈善救濟會謹啟

上洋大東門內 南鳳祥和記銀樓擇於陽歷六月十二日大開張

本樓開張已歷數十餘年久已馳名中外茲因擴張營業與遷原址自建高大洋房梅石白磁門面發兌加放乙字十足條錠葉金精製時樣金銀首飾華洋器皿洋金鑽嵌鑽石珠寶玲瓏細巧一應俱全倘蒙賜顧請認明萬象商標庶不致悞

名醫張炳焜先生遷寓

現因就診日多舊寓不敷招待特仍遷仁智里第四弄四十七號半雙間大石庫門佈置通透而與病家衛生合宜診規照舊此佈 號房啟

巴和英法大律師啟事

本律師選因公務日繁除姜景王綱奎二君仍照常辦公外茲為本律師事務特聘請沈君驊臣為律師譯員接洽一切事宜各界如有委任請駕臨本律師公館法大馬路七十一號電話三三三九

武士道 技擊叢刊 預約廣告

武俠技擊之術為吾國數千年來固有之國粹自歐風昌盛繼起無人國人遂有病夫之號流風衰替滋可歎也本社有鑒於此特請當代文豪 奚燕子 聞野鶴 吳綺緣 平襟亞 四先生出其平生傑作分集刊行復經 葉小鳳 姚鵷雛 戚飯牛 諸先生加以評點美幷難具可稱雙絕全書計分四大卷（一）綠沉沉館筆記（二）推仔第二樓筆記（三）憶紅樓筆記（四）襟霞閣筆記共十萬餘言所紀咸深山劍客域外奇人破壁飛昇千變萬怪文筆亦如生龍活虎莫可捉摸評語老辣簡貴馬班之遺洵為近代小說界中空前之傑作現已付印約五月中旬出版爰優待讀者起見特先發售預約全書定價八角預約四角預約期陰歷四月十五日起五月十五日截止六月初出版券額無多欲購從速 購券處 上海二馬路生生美術公司 交通路清華書局 四馬路海左書局 啟新書局 三馬路小說叢報社 大慶里一百零五號尚武社啟

上海三馬路 華洋大藥房開幕廣告

本藥房現從泰西著名藥廠運到大批化學醫療藥品及化妝各品並虔製各種家用良藥兼經理泰西各大醫生秘製良劑茲擇於陰歷四月廿一日陽歷五月三十一日開幕無論零售批發及調劑各大醫生方劑不格外從廉並為抱恙諸君便利起見特延德國柏林大學醫學博士江逢治先生設診所於本藥房每日上午九時至十一時出診隨請隨到江先生為本醫界泰斗其醫學湛深經驗宏富久已有口皆碑實毋待本主人贅述也 電話二六二八 本主人謹啟

大正五年正月念三號第三種郵便物認可

保十年花旗金手表每只八元

此項手表價廉物美使用利便為全球上各界所信用近當夏令更屬合用本行於去歲曾運到數千只不數日全然銷罄而未及購者難免抱向隅之憾今又大宗運到每隻仍售八元尚希及早惠顧幸勿失之交臂也外埠賜購另加郵費五角郵票代價不折不扣

上海英大馬路拋球場亨達利洋行啟

價廉物美

本公司揀選上等羊毛自織各種精美地毯運銷歐美批發各省遐邇馳名茲為推廣營業起見門市亦一律平價出售以副惠顧諸君盛意請各界駕臨一試為幸 上海北京路觀音閣碼頭華商地毯公司謹啟

上海善中將近開彩 快來發財 頭彩六萬元

慈善救濟彩票全張十元分條一元批發公道信購原班回件法界紫萊街口 善中行啟

孳生養雞場廣告

本場專售歐美著名種雞鴨鵝種卵及食用家禽新鮮雞卵兼售自造人工孵卵器育雛器並各種養雞器具欲知詳細價目者本場備有印刷華語價目書分贈函索即寄 上海新閘橋北海昌公所後孳生養雞場啟

精益眼鏡公司分設揚州支店開幕廣告

本公司為中國發明製各種科學之第一家自創設至今業經八載早承社會各界信用交口稱美農商部考驗發給褒狀巴拿馬美國博覽會京都出品協會華洋出品研究會國貨展覽會均獎有金銀牌章本公司被茲寵榮尤當克盡天職揚州為古名勝之區人才淵藪未便久付闕如爰即分設支店以便諸君就近購配並組織手續一切完備准於陽歷五月念一日即舊歷四月十二日為實行正式開幕之期特布告紳商政學界屆時幸請惠臨參觀本公司無任歡迎之至謹此披露

英大馬路虹廟對面 信益洋貨公司軟硬草帽減價贈彩

介紹楊邁華醫士

敬啟者浦東中學校先校主楊公錦春長孫從用沙儒界世醫鳳濟娛先生為師悉心研究男女科內外科兼喉科而善肇拿術又於癰疽發背等症尤為專精今己畢業懸壺任申楊君慈善性誠每於夏秋之間必償滬上諸名醫先生施醫數月以俾貧病者設想今適值施醫期內病者盍往診之 寓英租界大馬路石路口餘興里五百十二號通會居內 介紹人 張季直 李平書 黃新之 朱叔源 秦硯畦 張織光 邵榮春 趙增濤 敬啟

新約牙科醫院

本院延請牙科專家蔣永亮先生為主任專治各種牙病難症功效神速克期痊愈毫無痛苦且拔牙尤能不覺而脫善鑲金銀磁牙象牙皮牙赤金橋牙電氣牙赤白金粉磁粉補牙無論全口零粒蛀齒裝嵌均如天然生成此種技藝醫術係參究中西學理獨有心得巧妙絕倫不但精雅美觀且能永久保固誠牙科之聖手也凡蒙諸君光顧無任歡迎 取資格外從廉

上海四馬路望平街口第九十九號一百號 新約牙科醫院啟

廉以廣招徠 總醫院設在法租界霞飛路一百六十五號 電話四七零四

商部註冊 鳴鶴商標 戒烟補體強種酒

戒斷癮是酒常飲無患既能補血最為安當又能益氣

上海經售處 三馬路陳賢 四馬路良紹 小東門酒棧

蚊蟲盤香

本廠悉心研究採用純正藥料製成殺蚊盤香每盤燃點有九句餘鐘之久兼除一切邪穢汚濁之氣案置一盤能使蚊蠅滅跡以免吮擾之患時屆夏令於衛生大有裨益燃法簡便攜帶尤易價廉物美以供同好居家旅行誠不可少之妙品也

價目 每盒洋二角半 每打洋兩元五角 每箱洋二十元

上海閘北恆通路口 亞林製藥廠啟

徐朗西啟事

日前在民國日報聲明陝西薛正清假胡曹兩司令名義擅發通電一則認爲招搖撞騙行爲詎意昨晨（卅日）閱中華新報又有薛正清飾詞狡賴一則閱之餘駭異益深當即前往責問登知薛正清已於廿九晚三句鐘携帶公款七十元乘綏陽輪船赴粵顯係情虛脫逃誠恐在粵又假胡曹兩司令名義招搖除一面通知粵中當道暨旅粵陝人勿受欺朦外爲此再行登報聲明統希公鑒

江蘇留日歸國學生鑒

返國諸君請於每日下午一時至四時至十六鋪旅泰商社（大達輪船對門）接洽可也 江蘇留日歸國學生事務所啟

留日學生救國團總事務所啟事

本事務所現已遷移在法界白來尼蒙浪路吳興里三十七號辦事 諸君以後接洽請逕赴該處此白

留日學生救國團江西支部籌備會啟事

敬啟者同人以歸滬後多散處各地不能統一以謀進行特於本月廿日成立斯會即希每日午後五時至八時至共租界長浜路寶慶路新馬樂里四百念九號章貢別墅報名接洽一切爲盼

歸國留日早稻田大學同窓會啟事

敬啟者此次中日交涉損我主權凡屬同胞斷難坐以待斃同人等業經決議一致歸國與全體留學生共策進行現已組織臨時事務所於法界環龍路八十一號到滬諸君請即來報到每日午前十時起十二時止是爲盼禱

留日學術研究會特別啟事

同人等此次廢學歸國原爲哀求當局取消中日密約起見近來據中外各報所載業已簽字是當局者不顧民意則人民自宜羣起籌謀以衛國權同人等特與國人約凡有承認此種條約者即爲國民公敵吾儕當誓死反對之

廣西留日學生會先發隊啟事

敬啓者日人謀我夙具野心今假出兵之虛名欲收亡韓之實效惡耗傳來相顧失色同人等本國家興亡匹夫有責之義業已議決一致歸國共救危亡庶我四萬萬之華胄不至淪爲牛馬茲已組織駐滬事務所於法租界環龍路八十一號門牌同鄉諸君到滬請速來報名俾得共策進行爲禱

上海慈善救濟券頭獎獨得洋六萬元

敬啓者本會爲北方水災滬地善舉均賴救濟發行一種有獎慈善救濟券以資補助額設十五萬號每張十條計洋十元每條計洋一元其得獎分配章程業已列入各報後幅現是項獎券正在發行並定於五月初二日（即陽歷六月十日）在上海秉公開獎凡本外埠如願經理代銷請速來會批購並可任蘇州鎮江江西九江蕪湖蚌埠南京無錫杭州甯波紹興湖州漢口揚州廣州福州廈門濟南烟台青島奉天大連長春營口安東黑龍江吉林各中國銀行批購其得獎者亦可由中行匯兌惟獎金並無折扣概以上海通行銀元核算經理批發往來郵電印花等費均歸各處自理設勞無多批購請早各界諸君幸注意焉

慈善救濟會會長 朱葆三 陸伯鴻 徐乾麟 經濟科董事 顧馨一 宋漢章 朱志堯 胡稑薌 同啓

肝胃氣痛專科徐隱樵診所

移駐三馬路望平街口中華印刷所樓上 每日上午十時起下午五時止普例門診一元二角出診本埠不分界限不拘時間取資五元五角外省通信問疾須將痛史詳示原班寄方醫費照門診○民衆果暫不設診○掛號處啟

留東外史

書敘近年留東學界現象巨細靡遺無奇不有警猶燃犀鑄鼎百怪具陳至用筆遣詞借徑於紅樓摛於水滸尤爲近世不少概見之作著者僑日有年慨祖國之凌夷痛青年之頹放目擊心傷發爲嬉笑怒罵之文實寓警覺提撕之意誠留學界不可不讀之書也

一集至五集 每集五角 上海癸家圈萃秀里民權出版部發行

社論

●國民心理之弱點（三）（楚傖）

（三）不爭自由。僅求生命財產之幸全。其結果將至皆不能保。共和國之法律。共和國民生命財產自由之保障也。生命財產二者。國民已知其可貴矣。然此種心理。不自今日始。蓋自人類漸繁能拾石爲鏃 足以殺人已有防護生命之知識矣能劈土編茅畜牧耕耨 已有寶愛財產之知識矣 未足爲二十世紀新中國國民之特能也。而今之國民則惟生命財產之是保且即此而亦未盡其道也武人叛國驅兵南來民 有生命則戕殺之民 有財產則蹂躪之 於是戚然起生命財產之感。而又不爲正當之防禦。但日冀蹂躪戕殺者之不來。其已受禍者。呼籲哀哭。悔防禦之不早。其未受禍者。則又苟且偷安以未來爲幸。曾不知災禍所延。朝彼夕此。西封東封。是蹂躪戕殺者之素志。於是此點一誤。遂令吾國民戴共和之名。而所受之禍。遠甚於初民時代矣。不亦痛哉。

法律者。平等者也。生命財產與自由者同受法律之保護者也。國民以爲吾祖吾宗皆受專制政府之羈軛亦自綿延其子孫則既保吾生命財產矣何必爭此自由不知專制時代本無保障自由之法律故猶得賴一二聖君賢相之澤憔悴者休息之殘破者恢復之於共和國中。則人民自由。與生命財產同著於法律。在吾未有犧牲其二而保全其一者。在彼未有蹂躪戕殺其二而肯保全其一者。故世界共和國之國民。甯犧牲其二以力爭其一。不忍求全其二。而並此失之。彼等豈至愚者哉夫亦知自由與生命財產運命相共失其一則雖欲求保其二而不可得耳。有力爭自由之精神。然後可以令侮蔑吾者。知生命財產二事之不足挾吾。稍稍掩旂息鼓以去。不然。則是故示人以挾吾之隙。使益鼓厲其蹂躪戕殺之兇欲也。今之馮段非如此者耶彼以謂人民既重此而輕彼矣則吾苟有兵力可爲威挾之具違法可也賣國亦可也彼惡敢犯吾哉嗚呼中國今日之亂卽基於此何吾聰明之國民身歷痛苦尚未覺悟也

人間哀響

▲人各有分爲人之父爲人之夫贍給其妻子分也然人人頭上皆戴一祖國在爲祖國國民能無分幾分精神財力以盡國民之分耶

▲匈奴未滅何以家爲霍去病不可期矣但求一守分人物而亦不易得尙焉賴以立國耶（楚傖）

●段昨見馮商曹錕離湘後前敵繼任人馮但許以私人名義疏解不及前敵事段出時殊快快

●段電徐樹錚令速回商總統選舉事第一路現狀責吳佩孚保持一月待後命

●京中謠言甚盛中交紙幣價驟跌

●龍濟光昨午後謁段要求令第二艦隊速赴粵助戰並言願得現款百五十萬爲段回攻高雷諸要隘段允設法

●第一路司令部有已由徐樹錚接收說但曹徐皆無報告到院

●李厚基電武平失守派童保暄軍隊赴援童隊已於前（廿九日）開動

●陳毅電院稱庫倫承認中央派兵一營前往俄亂定後撤退請卽派兵

●徐樹錚三十晚抵漢口駐曹錕舊行轅電段言已得前敵一部分把握以湘水災暫居漢日內可入京一次（以上一日北京電）

●日議員視察團昨晚抵漢王占元派副官長過江招待

●英租界建築圍牆案交涉署召商會各員在署會議未有結果（以上一日漢口電）

●龍濟光今日（三十一日）到京馮段極爲優待

●長江三督軍確已來電趨向息兵

●在京主和派現主張調和以承認舊國會爲前提其他各項均可妥協商量章行嚴今日（三十一日）赴津與梁士詒會商卽爲此事（三十一日北京電）

公電

●舊金山僑民公會來電 上海日報公會轉各省督軍各報館鑒僑民誓不承認辱國速亡之中日新約如不得已卽請爲正當之力爭 無任盼禱僑金山僑民公會會長代表及六大公司同叩

東方通信社電

◉三十一日北京電 因曹錕歸津張懷芝回魯及北軍倦戰政府之內部主和論者頗有躍動之勢至段總理之態度亦有牽動之說且長江各督軍昨日亦連名致政府電調停南北戰爭時局將有調和之朕兆

◉同上 前日出發香港之龍濟光今朝（三十一日）十時由塘沽上陸乘專車於午後二時半抵京

◉同上 據總統府方面消息龍濟光此次來京非與政府商量結果伊自稱報告南方一切情形且更有商議之事項云

◉同上 今日（三十一日）發表命令十七師長陳復初著湖南督軍酌量任用蓋因陳常德之失敗故耳

◉同上 據英國人方面消息敵國人驅逐問題由英國公使向中國政府督促中國亦擬由十日以前實行但現因和蘭公使要求除外婦女小兒之故其解決不免稍有遷延也

◉一日北京電 總理與總統已久不會面昨日段總理始進謁馮總統面述中日交涉之始末且關於國內之大局互交換意見

◉同上 龍濟光到京後已進謁總統及總理聞龍氏此行其主要事項在要求中央給軍器軍費以便用以挽回粵省之大局

◉三十一日奉天電 政友會床次竹二郎氏於本日晚間抵奉天擬留此兩三日由大連來奉天迎迓床次氏之南滿洲鐵路公司理事樺山氏及大谷光瑞氏將於今晚抵奉天

◉卅一日漢口電 長沙來電二十五日北軍在祁陽方面正在交戰之時忽暴風雨驟至南軍司令韋榮昌乘機率其部下突進奉天軍于千大敗致死傷二千生虜三千之衆聞湘鄉方面之北軍亦大敗死傷者千餘名分乘民船五十隻於二十八日到長沙下游之新關

◉同上 張懷芝昨夜（三十一日）忽然出發回魯已如前電聞在湘第二路之山東軍由參謀長及第一師長施從濱指揮俟與奉天軍交代後分二期撤回又安武軍十五營脫離張懷芝之指揮爲獨立部隊暫駐紮湖南云

◉卅一日東京電 伊爾庫次克電五月二十八日此間勞兵會在同市及附近一帶宣布戒嚴令

◉同上 六月一日在橫須賀舉行戰艦陸奧（三萬二千噸）之起工式該艦所謂八六艦隊之主力也

◉卅一日哈爾濱電 因謝米諾夫將軍與哥洛其耶布將軍意見不洽戰況漸陷於悲境且屢被過激派軍來襲部下之哥薩克亦有離叛之兆於是謝將軍於二十九日還由哈爾濱前經戰線聲稱繼續戰爭頗爲困難故將部下全部悉行解散自將遁至蒙古等語謝米諾夫軍陷落大概不逾今後一星期間

◉一日東京電 寺內首相今日赴大磯擬定於明日下午回東京

◉同上 侍從武官尾藤陸軍少將今日首途前往滿洲

◉同上 今村財務官今日首途前往哈爾賓

◉同上 大隈侯爵評論中日協約曰此次所訂中日軍事協約似有多允諾中國方面之提議之感當活用此協約之際不可不加意審愼否則恐失協約之精神甚至由此而招致中國之誤會

留日歸國同學諸公台鑒

邇者外交險惡禍迫燃眉諸公一致歸國躑起疾救國之存亡惟公等是賴鄙人不敏不能追隨公後慚慊莫逞惟力所能逮無不竭盡棉薄以期稍盡匹夫之責公等近因刺激過度以致諸病叢生而就敝院診治者頗不乏人鄙人義關天職

……學諸君有抱志就醫者診費概免藥費一律半收藉申下忱用矢公義謹此奉告
本院霞飛路二九八號 分院海寧路二四二號
時間 本院下午 分院上午
電話 本院北二九零八 分院中四九三五
海甯醫院院長陳讀謹啓

◉同上 日本政府今日公布軍需局官制任命寺內首相為軍需局總裁山田椃內兩陸海軍中將為軍需官法制局參事官原象一郎為軍需局長及以下各職員

◉同上 服部海軍少佐及其他技師二名因無線電報告成之功受破格之敘勳據少佐言彼等所製成之無線電報其効力能達六千英里之遙能與歐洲直接通消息云

共同通信社電

◉一日東京電 據華盛頓電云 美政府對於圖俄國之復興與其陸軍之恢復將以最良法通告聯合國 孫中山為陳炯明等所止有將渡美之說 日本冲繩縣南大京島建設無線電信由六月一日開始辦事 關于塞米諾夫軍消息所報不一 然其因物質之供給不足致稍陷於悲境者則事實也至過激派軍一邊亦非有所整頓要之二軍現正互相睥睨各不相下耳

西報譯電

◉路透社三十日東京電 日本外務省頃發表關於中日軍事協約之說明書 如下中日兩國政府鑑於敵國勢力逐漸侵入俄境危害遠東之和平與安寧承認中日兩國協力提携以期應付事變為關係極緊要之事經兩國政府互以誠意交換意見後乃於本年三月二十五由帝國孫外務大臣與駐在帝國之中國公使交換另紙錄出之公文帝國政府基於上述交換公文之趣旨派遣海陸軍委員前往北京與中國海陸軍當局會商交涉進行極為順手關於陸軍之協約乃於五月十六蓋印關於海軍之協約於五月十九日蓋印此次之協約乃基於三月二十五日交換公文無非具體的決定中日兩國海陸軍就於共同防敵上共同致力之方法及條件因事屬軍事秘密故不能公布其內容然除上述之目的以外並非再附有何等之條款即其性質亦非可更含有此種目的以外之條款者也如外間所傳本協約中曾規定所有出征之中國軍隊歸日本軍隊指揮日本得在中國領土內任意於其所欲之地點建設要塞中國鐵路船廠兵工廠由日本管理甚至謂中國財政由日本管理中國警察機關由日本組職日本得自由採掘產出製造兵器所需之原料之中國礦山之說皆係出自揑造本協約中人無此等條欵也

◉同上三十日北京電 中日兩國政府於今日批准中日軍事協約

◉同上 半官電稱過激派八千人現向敖嫩河進行又有前德奧戰俘二千七百人俄水兵七百人帶同大砲三十尊機關槍四十架由彼得格洛出發現已到東清及阿穆爾兩鐵路交軌處卡林斯卡耶

◉同上三十日哈爾濱電 西米諾夫大佐之前狀況未有變動 日來俄國無電報傳出大約因 各教會反對過激派之戰事正在進行以致電訊阻斷之故 有甫往俄國來之旅客聲言沿西比利亞鐵路一帶充斥德奧二國人

歐洲戰電

▲西歐惡戰

◉三十日巴黎電 今日下午公報云夜間大戰進行無間協約軍力守蘇瓦松西邊敵軍雖屢圖進攫未能如願稍南蘇瓦松至哈爾丹萊路境戰事至為劇烈菲勒安太爾特洛瓦至佛齊萊陣線亦然協約軍於此二處得後備兵之助抗拒敵軍異常勇武右面協約軍在白羅葉至蒂洛瓦陣線及萊姆西南敗衝擊之敵軍並堅守陣地

◉二十九日巴黎電 半官公報云陣綫自蒂洛瓦（距萊姆西四基洛邁當）起向北沿愛恩運河在萊姆鎮前二基邁當 成一半圓形敵軍壓力如再向西南加緊 則該陣地將被包圍 恐難扼守 德軍雖得進步並未破我軍陣線今全陣線扼守頗固且協約軍之生力兵已抵德軍進步已為大綏敵軍志在得最後勝利一部分之勝利殊不足貴也

◉三十日倫敦電 昨晨所望協約軍兩翼之抗拒以可以收縮德軍前進之陣線藉此恢復已失之陣地一節未能成為事實 敵軍在陣線兩端續得進步衆皆承認已使該問題更形困難 敵軍之志顯在進窺巴黎 如須阻其進步必須急調為數之後備兵助戰福煦總司令未敢冒險空其要點之生力兵蓋德軍今所用之兵僅一小部分軍事專家數員估計攻軍總數不滿二十五師此次打擊是否僅此而止抑尚有更凶險者繼其後今尚未定故福煦總司令不得不儘 力展緩調用後備兵 惟該將決 不致不籌備應付直接進逼巴黎之攻勢 各報對於戰局雖殊憂慮惟並不因以震恐皆謂法軍屢於敵軍狂喜將獲大勝之際便敵敗退其鎮靜堅決令人欽佩今次大戰終可轉危為安云

◉二十九日巴黎電 各報承認德軍此次攻擊佈置確殊精密敵軍於兩日之內前進十六英里其目前之目的顯在萊姆 自由報云德軍何以能突擊我軍何以能猝以四倍之衆投入戰地將來須加調查二十五日所俘敵兵已言德軍集兵與戰車甚多定期二十七日進攻我軍今未能僅以守勢抵禦打擊云 該報訪員紀 愛恩河大戰 情形云德皇太子之軍既破我軍防線進抵愛恩河此為大戰最危急之際時在星期一日正午蓋對岸右面英軍左面法軍仍在力抗若任令渡河 其危不可勝言 總司令鎮靜察視戰局乃以艱險之職務委託精兵一師使阻敵軍前進至對岸英法軍攜其戰品渡河而後已該師各聯隊後以勇武均得勳章下午德軍各師逐步趨前乃 發展異常劇烈之戰事 雙方肉薄延至夜色蒼茫之際始已壘瑪爾高地之砲隊曾風掃密集之敵軍下午一時至晚間六時敵軍渡河者三倍之衆仍未能逐走諸陣地之法勇士壘瑪爾村曾易手六次某聯隊獨當六倍之衆之敵軍且屢次回攻逼退之戰至夜半所定 退走之 時間始已此後 敵軍乃源源渡河 愛恩河對岸英法軍之戰品幾全出險其不能携走者皆經炸毀

◉三十日倫敦電 法軍大本營路透訪員二十九日電稱今夜戰局最可慮者前二十四小時內 敵軍進行速率業已大減 敵軍之困難已見增大協約軍之後備兵陸續馳抵戰地德軍於此役用兵約四十師尚有後備兵四十師 協約軍今以一敵五 敵軍大約尚將於亞米安或登扣克方面出兵突擊協約軍今須籌畫分配後備軍兵俾能於兩陣線扼制敵軍目下敵軍之全力用于愛恩河與瑪恩河間之大戰 蘇瓦松鎮經劇烈之巷戰後始為敵軍占有 二十七日敵軍前進約六英里達愛恩河濱二十八日復 進六英里今日續進二三英里

◉二十九日倫敦電 德國公報謂此次大戰開始至今已 俘獲二萬五千人

▲各國雜訊

◉三十日巴黎電 公報云昨晚敵飛機大為活動於陣線後數處拋擲炸彈數飛機曾向巴黎進發晚十一時二十四分發警號但敵機無一越過巴黎防線郊外落下炸彈數枚且有敵機一架中彈起火十二時三十四分發肅清信號

◉三十日倫敦電 奧國公報云土拉爾境大戰仍在進行 亞達美洛境敵砲隊轟擊益力 奧軍在泊里塞拉格拉細厄南面數敗進攻之敵軍

◉二十九日倫敦電 海軍部宣稱運船里沙維開塞爾號於二十六日在地中海為潛艇擊沉船員失蹤者九人船長與司無線電報者二人均與其列想已溺斃此外尚失軍官十三員兵七十九人

◉三十日倫敦電 路透電社莫斯柯訪員電稱 桐河共和國代表團已抵基夫據謂該共和國乃聯合桐哥薩克庫班亞斯特拉干北高加索連同黑海濱與伏特羅波爾省之土地而成已與俄國現有之政府開戰云

◉三十日倫敦電 每日郵報東京通信員電稱外相後藤男爵謂 日本與協約國關於出兵西比利亞事均未提出建議 惟此議如提出時 日本殊願審慎考慮 欲求遠征勝利必須有平等性之陸軍故如聽日本單獨為之更易收效 協約國苟願參與此舉日本亦不欲峻拒至於 報酬問題須視各種事變定之惟日本目下並未思及報酬不過志在促進協約國之主義而已 過激黨主義與德國之統治皆為日本所反對 日本且願中國之安寧後藤男爵又稱日美之提携邦交實賴英國斡旋之力後藤男爵否認彼為袒德排英之人總之彼係日本人耳彼意戰爭非一時可了惟信協約國必獲最後勝利云

◉三十日亞姆斯特丹電 荷屬東印度西里伯斯島發見鐵礦其礦質約在千兆噸以上聞開採頗易云

◉三十日亞姆斯特丹電 德海軍大臣在柯洛業向祖國黨演說承認德國未能藉潛艇得海上必要之自由惟他日再起戰爭時荷蘭瑙威大約將加入抗德方面德國必須占有佛蘭得斯海濱以保將來之安甯云

北京政府之命令

●五月三十一日 陳復初著交湖南督軍張敬堯酌量任用此令 任命朱澤黃為湖南陸軍步兵第一旅旅長此令 任命孟星魁為吉林陸軍第三混成旅步兵第二團團長張玉振為第四混成旅騎兵團團長此令 陸軍總長段芝貴呈請任命金壽波為吉林陸軍第一混成旅步兵第一團第三營營長吳志臣為第二營營長王德林為第三營營長劉繼武為第二混成旅炮兵團第一營營長孟昭興為第二營營長郝有增為第三混成旅步兵第一團第二營營長路永才為第二團第二營營長韓玉廷為騎兵團三營營長趙國城為輜重營營長郝璽臣為第四混成旅騎兵團第一營營長張慶祥為第二營營長高錫祿為第三營長麥長英為輜重營營長徐士臣為吉林陸軍憲兵營營長均照准此令 據湖南督軍兼署省長張敬堯電陳本月二十四五等日 湘省大雨如注山洪暴發 省河漫溢長沙株州醴陵湘潭寧鄉湘陰湘鄉等縣沿河皆被水災懇請速頒急賑以惠窮黎等語湘省兵燹之餘繼以災祲被難情形殊堪憫悼著財政部迅撥銀 三萬元 交日匯交該兼省長遴派妥員分赴災區核實散放此令

要聞

◉唐熊反對密約電

▲誓除國賊

▲唐繼堯電 （銜略）中日密約貽害國家業已電京力爭堅持弗恤近聞關於海陸軍各條已告簽押 段賊滅法憤恨益深 此際此時惟有率師征討斷無調停餘地 經電月公令行各軍趕速 大舉攻擊以期早定湘局會師漢江繼堯一息尚存 誓除國賊 謹此電聞希為鑒察繼堯叩

▲熊克武電 成都來電（銜略）中日密訂約件苛酷異常全國反對段賊均置之度外孤行獨斷自促其亡近者海陸軍十六條聞經簽押 奸謀賣國罪狀昭彰若不亟起而殲除之無以對國人亦無以見祖宗也 克武忝掌軍權誓不與國賊共戴天日 現除調集川兵大張撻伐外 尚期諸公同心協力 一致進取會師武漢飲馬幽燕殲滅妖魔以維法律熊克武叩條印

●唐督軍最近兩要電

▲對和議意見電 唐行營來電萬急南寧陸巡閱使廣州伍總代表海軍林總長莫督軍並轉上海岑西林先生韶州李總指揮李督辦貴陽劉督軍成都熊督軍永州譚聯軍總司令並飛轉程總司令鑒西林先生口電辦法深合機宜果能因此而遏北京之亡國條約固可以達吾輩救國之苦衷至段逆一意孤行亦可以喚起輿論而共討此賣國賊惟鄙意有 應行商榷者兩端（一）善後會議解決法律政治諸問題關係極為重要若由北京集合則可任意操縱且海內名流亦苦無標準恐蹈約法會議之覆轍擬酌改為果中央不簽亡國之約允由各省分派代表到滬並邀集海內名流迅開善後會議（二）西南此舉純為救國並非屈服於段氏 段氏不去則法律政治必無完滿解決之期 將來西南各省對于律法政治各問題所爭之點當以何者為限度此雖宜俟諸善後會議然此時不能不先討論庶各自可得同一之步驟而不至自潰藩籬以上兩端敬乞公鑒並希由日公領名通電發表為禱繼堯刪印

▲論湘粵形勢電 （銜略）北軍自犯取長岳後趾高氣揚近復注其全力 欲舉湘粵而蕩平之 如曹錕電謂集中湘潭再攻衡山李厚基龍濟光請令第二路由贛南進攻韶州南雄又有奉軍攻粵之說非不靜沛氣充稜威逼人也 而吾以為皆不足憂也 何者義軍此次小挫此為兵家之常退出岳長方養精蓄銳企圖恢復況衡山以南叢叢鳥道山川險阻北軍作戰已失所長債奔前進必蹈王范軍之覆轍且張敬堯近方保薦殷鴻壽為省長將大施劊子之手腕以殺盡湘中之子遺豈三湘人士所能忍與終古者知必誓不戴天驅之出境 此湘之不足憂也 粵中自義軍克復陽江長驅猛進龍濟光前後勢紐將成窮寇李厚基亦因討賊之師如雲而起方謀自保之不暇故急要求南贛出兵以牽制義軍而解其重困韶雄聯界贛境早已設防勢亦不容逆軍越雷池一步至於奉軍遠道出征早因行役或僚監視蘇督或再調赴宜施或傳駐紮京郊設再南圖兩粵 奉軍區區萬餘人豈眞有萬能出天入地乎 欺人之談更不可信 此粵之不足憂也 唯湘粵雖不足憂而 我義軍終當拚命前驅誓不稍懈 黔川滇之聯軍東下長岳間之前恥必雪復伸正氣奄有六省之地域速建統一之機關然後 召集正式國會以成合法政府 護法護國在此一舉諷布胸臆伏希明鑑唐繼堯叩巧印

◉馮段之總統競爭

▲馮氏急起直追 ▲供奔走者實繁有徒

戊午編譯社北京通訊云自中日協約簽字以後政府之外交既已十分奏效與高采烈以為此後對於西南軍事欵既不憂缺乏械亦取之裕如而平定廓清自在指顧之間故日來 樂觀 其各機關報又從而歌頌粉飾之不曰今日占某城即曰明日奪某縣不曰浩明授首即曰林虎投誠捷電紛披天花亂墜此中眞實消息要為稍稍留心時事者所可想見吾人亦不暇一一為之考證唯吾人所亟欲述者即此次 總統之競爭問題 是也南北 兵連禍結 暨今半載有餘究其目的之

評一

●中日同盟 （無射）

△中日密約之危害於我已為國人所不堪顧日本方面猶有表示不滿足者試觀其報紙議論政客談話有謂中日兩國應締結根本之攻守同盟及兩國不獨對於軍事訂立協約關於其他各事亦當訂結此種之協約云云充其意中國事在在當與日本共同其實則日為主而我為屬其結果則中國合併於日本耳

▲前林日使來滬時於某歡迎席上亦倡導中日同盟之說此足表示日政府對我政策之眞相也然則中日密約尚不過中日同盟之初步耳自今以往尚有甚於此者也嗚呼可不懼哉

上海虹口普濟善堂聯益施材會廣告

普濟善堂添辦聯益施材會緣起

古語云死生有命佛經曰有生即已有死從可知人之生死窮通一轍縱竭人力莫可挽回然而金錢買命通者每假得夫健康其如醫藥無資窮者每冤塡乎溝壑雖曰天命豈非人事者本堂抱是宗旨故自民國元年成立以來即以施醫給藥爲入手辦法以冀人定勝天惟時艱費絀深廣爲善不終罔云心熱力綿到底救人須徹存者疾苦己謀急濟於生前亡者飾終猶未熟籌其身後於心竊耿耿焉伏念虹口地方遼闊貧戶繁多蒼丁陳尸殯殮莫屬者比比間有善者不乏爲之奔走然將伯之呼可一而不可再今欲求其普及冀其持久使貧而無告者皆得正其首邱是非策合羣力厚集經濟不爲功也爰集同志組織一施材會定名聯益附設本堂暫擬草章謹列於后凡百君子祈各鑒諸倘荷贊助功德無量

簡章

一地方上貧苦人家設有病斃窮而無措收尸無材不問屬何籍貫經本會調查確實准即給予相當之材
一本會經費由贊成人擔任月捐外並有勸募特捐之義務
一本會捐務之階級除贊成人認捐外如有熱心同志能認月捐二元者即推贈爲本會會員能贈五元者即推贈爲本會特別會員以資鼓勵
本會會員由贊成人積極進勸庶達早垂其成幷收衆擎易舉之效
一本會會員與特別會員之證劵由贊成人商定之
一本會俟正式成立後常會定春秋二季各開一次開會時由贊成人邀各會員蒞會公同討論以策進行
一負有本會會員名譽者應給予聯票一本便於行施本會見劵給材以省週折
一本會進行之手續先行購買基地建造平房以備雇工合材儲材之用
一本會施捨之材分福祿壽喜四種如有尸屬不忍殮用捨材自願出資價買者本會應當予平價而嘉其志
一本會經費充裕即行添辦義塚彙設寄厝房屋以安孤苦幽魂
一本會收入捐欵存放殷實商號隨時支取以應緩急
一本會收支帳目每至年終由會計員詳細開陳分列報告以昭徵信
一本會承雇扛夫 名凡領本會之材由本會承雇扛夫任之公議價格由尸屬預付本會以便傳給
一本會承雇扛夫除領正價之外不得向戶屬額外索取以卹貧困
一本會所扛雇夫關於收殮一切事宜均須悉心辦理不得草率如有未滿尸屬之處及索詐等情經本會訪實按名開除以重人道
一本會事務所暫時附設於華記路普濟善堂之內俟組織完備正式成立再行分科司理以專責成
一本會章程草創組織未克盡備應俟開創立大會公同議決匡茲不逮

本會謹啓

四馬路

春江酒樓擴充雅座廣告

本樓在四馬路開設有年烹飪精良價廉物美向蒙各界諸君稱許今再將客座修理極盡華麗業已工竣開市特聘南北名廚巧製特別菜色包辦中華全席零拆碗菜無不完全舉凡應時海鮮野味水陸鮮菓中外名酒無不應有盡有至於調味之適口伺候之週到陳設之雅潔空氣之清暢尤爲本樓特色又於西首擴充宵夜間特座日夜預備衞生宵夜飯菜點心炒麵色色俱全以便諸君點綴小吃並批發香烟及罐頭食品各式糖菓各省名茶價目格外公道如蒙惠顧一律歡迎

春江樓恒記啟

人造自來血

養身之道無異養兵養兵所以防亂養身所以防病兵力足雖有內患不難敉平身體強雖有內邪外感不易侵擾身之不可一日不養猶兵之不可一日不備有斷然也夫人乘天地之氣以生賦質之初既無厚薄之殊又無強弱之異洎乎聲色貨利誘於外喜怒哀樂動其中習俗移人賢者難免一或不愼而精神上之消耗氣血上之受損已在不知不覺之中況處二十世紀時代智識以相較而愈開通文明以相形而愈進步學術以相競而愈奇巧商業以相爭而愈發達心思才力不肯讓人我中華有志男兒有才女子誰不抱此積極進行之于義爲此後中華民國爭人羣界上之光寵但心思因多用而易耗才力因多用而易窮對此寶貴身軀安得不求資助之法以爲後盾譬如兵力充足前仆後起不稍退縮我國多病夫久受外人之諷刺若不再圖強可恥孰甚方今人心對於時局如大醉初醒好夢初覺鼓血氣奮精神抱國存亡四夫有責之思想各自振作欲一洗從前萎靡不振之習以求再造國家然而國爲個人所積個人強然後其國亦強故爲國家計爲個人計本藥房之人造自來血固不可以不服

價目 大瓶兩元 每打二十元 小瓶一元二角 每打十二元

人造自來血總發行所上海四馬路棋盤街轉角五洲大藥房

美國哈蘭士醫生祕製

清血解毒

內服大安

此藥能搜索血液內骨髓中所含一切毒質蕩滌無遺故治楊梅結毒◉癰疽疔瘡◉癩疥惡癬◉風濕骨痛◉麻木癱瘓◉爛脚濕瘡◉各種瘡毒無不應驗如神靈妥萬分久已馳名各國自本藥房運華以來治愈瘡毒不可勝計患毒者幸試服之

每瓶大洋一元七角五分

上海石路太和大藥房發行

（各埠藥房均有經售外埠函購原班寄奉）

上海卡德路中 同濟醫院 精醫婦產科

本院婦科產科特聘女醫士主治醫治凡經血不調久不懷姙白帶血虧胎前產後諸症均用新法療法獲效甚速 並備有清潔病室住院隨意

治痰專藥 再造半夏

一治痰火上沖〇一治濕痰內蘊〇一治小兒驚風肝胃氣痛文武痴癲等症服法另詳仿單外埠函購即日回件〇每兩洋五元大匣二元五角中匣一元小匣五角

上海法大馬路興聖街宋公祠內玉照堂發兌 並與 蘇州閶門外渡僧橋北堍宋公祠

半夏爲消痰要藥舉世咸知惟製法佐各藥有不同耳本祠發兌消痰半夏歷經數百餘載名馳遐邇毋庸贅述我〇祖師有半夏再造之製治痰尤爲迅速時因修合維難切戒不能草率誤世蓋人身諸疾每從痰起者頗夥其關係豈淺鮮哉本主人有鑒於斯遂不惜工資悉遵〇祖遺原方虔製毫不苟且佐藥並無作僞故能具得心應手藥到痰除之妙且性極和平不燥烈老幼咸宜誠治痰之至寶也無論新舊服之無不立愈主治各症列後〇一治中風不語〇一治半身不遂〇一治冷哮痰喘〇一治痰飲嘔吐〇一治咳嗽痰膩〇一治痰積眩暈〇一治痰厥猝倒〇一治痰痞腫脹〇

瓣香盧驥製 五淋白濁丸

白濁一症由膀胱發炎而起有急性慢性之別病菌最毒傳染亦最速患者必尿道糜爛便溺艱澀時覺劇痛且流膿血慢性者病勢較輕膿或稀薄急性者膿多作黃綠色疼痛不堪若不早治爲患不堪設想本主人所製五淋白濁丸有掃毒殺菌之功只須每日吞服三十粒包可止痛去濁且從此斷根保無他患誠花柳病中無上之至寶也雙料每盒二元單料一元

上海盆湯弄甯波路口崔氏瓣香盧發行所啓

本盧分設 天津東北城角 北京觀音寺街 南京下關 無錫江陰巷內 安慶軍署西 奉天大南門內 杭州太平坊陳列所 福建總督署口 長沙糧道街

清香適口 老刀牌香煙

昨日燈謎之射名 電話（德律風）（聯博一粲）

燈謎候教 哀樂（四子句一）（並無贈品）

謹防假冒

英美煙公司

木行

吸三炮台香煙 能於商家及買主之間聯絡交情

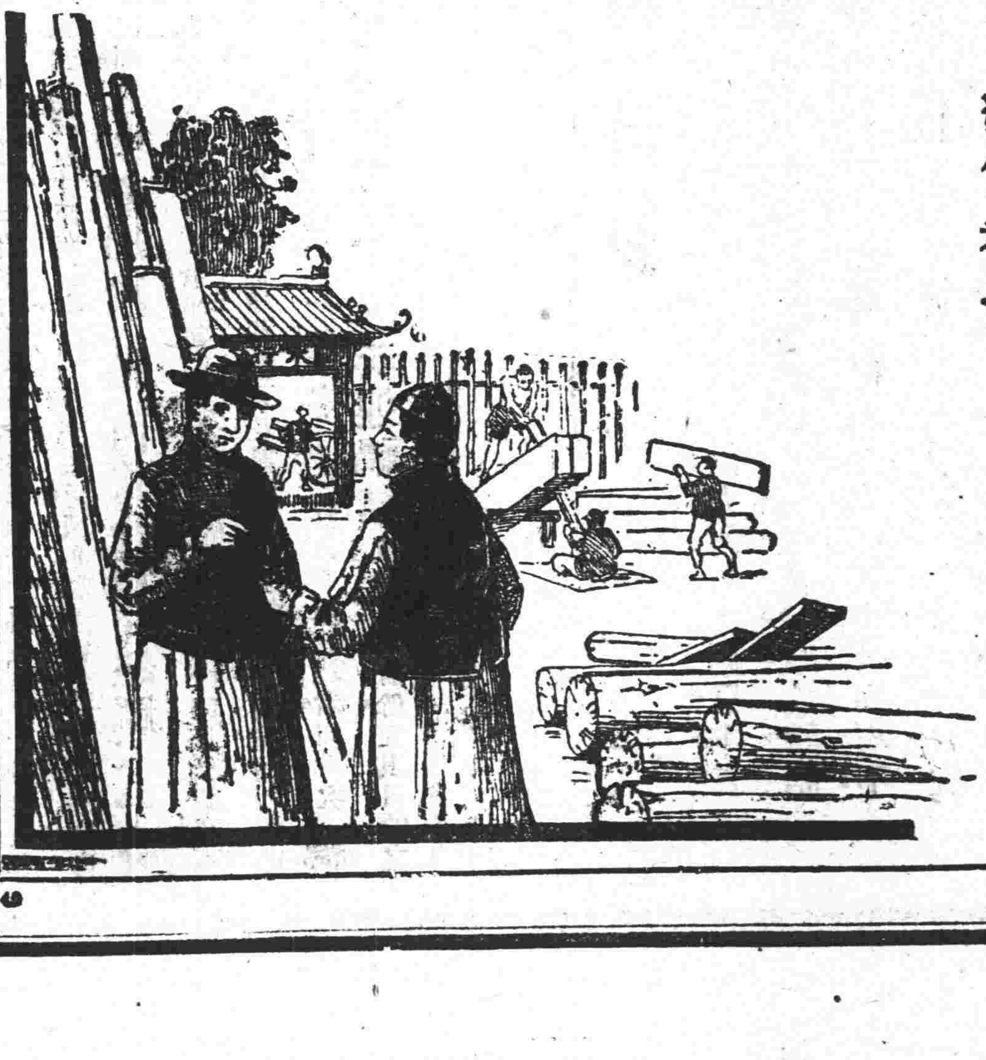

三炮台香煙可向寰球各處上等售煙家購取小包十支或二十支錫罐五十支出售 三炮台香煙係英美煙公司所自製而自行發售者也

本館廣告刊例 長行二行起碼第一日每行大洋四角第二日至第七日每行大洋二角五分第八日以後每行大洋二角新聞中縫加半封面加倍

本館定報章程

此丸專治男子先天不足戕伐過度宗筋痿弱陽痿淡薄血衰精冷易於遺洩腰膝酸軟手足如冰小便頻數精神疲倦及婦女宮寒經亂久不受孕白帶白淫慣于小產

中國第一俱樂部 大世界 在上海西新橋堍

游資每位小洋二角童僕減半

(今天舉行財神燈會菱湖檯擱逐日更換新穎戲劇)

大長片 僑治斯 歐西團 小京班 天左班 優美社 少林會 白雲鵬 老倭瓜 英姑娘 章月波 何質臣 駱彩吾 南金子 開口笑 侯嵐波 王鳳祥 周珊山 曹少堂 朱耀庭 朱耀笙 吳玉蓀 吳小松 吳小石 葉聲揚 楊月樓 楊星樓 程鴻飛 花園內 花園內 花園內 花園內 花園內 樓下 樓下 商場內 樓上 大餐券 春申樓 中餐券 日本式

電光影戲 希臘幻術 武技跳舞 文武京戲 大套魔術 文明新劇 尚武藝術 文明大鼓 特別大鼓 太平歌詞 巧耍花罈 單弦快書 迷戲雙簧 口技鳥語 文明快書 時新灘簧 文明宣卷 雙珠鳳 玉蜻蜓 描金鳳 描金鳳 白蛇傳 英烈傳 珍珠塔 岳傳 機器跑馬 機器飛船 升高轉輪 鞦韆架 跑冰場 哈哈奇鏡 動物院 彈子間 博物院 每位一元 京蘇大菜 每位五角 茶點飲冰

(共和廳精雅茶室)　(花園內小蓬山)

(新闢大場另售座位券包廂一角正廳六十奉贈嬰孩牌香烟一盒)

詳細節目請閱大世界報

瓣香盧驥製 心胃氣痛靈丹

世人本無心痛病其云心痛者皆胃痛或各種氣痛也考生理學心爲全體發血之總機關安有疼痛之理我國人昧於衛生飲食不加細嚼便腸胃代齒牙之勞致停滯胃中而胃病即因之而起此丹不僅專治胃之一部凡肝氣肺氣寒氣邪氣如久年痞塊停食停痰以及六鬱氣痛各症靡不應手而愈如服無效驗甘受重罰本主人誓不作欺人談也大瓶兩元肆角小瓶一元二角上海盆湯弄甯波路口瓣香盧總發行所啓

本盧分設天津東北城角　北京觀音寺街　南京下關　奉天金銀庫胡同　杭州太平坊　福建總督口　長沙糧道街　安慶軍署西　無錫江陰巷內

京都 天德堂 包醫

來堂包醫〇出立保單〇 過期不愈〇〇即還原洋〇 醫金藥資〇分文不取〇

備有男女〇養病房間〇 代煎湯藥〇藥不忍口〇 不誤公事〇隨便往來〇

本堂每見滬上售賣花柳醫藥者頗多考其有效者甚少不是混用倒提藁頂京藥就用江湖生意門一套流口說的天花亂墜地震山搖妄言騙錢害人非淺本堂家傳花柳毒科仍恐魚目混珠眞假難分故而特將包治價目列名於左〇初起白濁四元日久血淋黃濁十五元魚口便毒橫痃四元已潰久不收口十五元小便腫爛五元一至十五元婦女污毒白帶五元血崩六元花柳瘡毒八元一切楊梅升天落地遍身斑點塌鼻壞眼咽喉破爛半身不遂筋骨疼痛髮脫齒落痔漏疥癬偏墜疝氣小兒胎毒以及危險大症察病症輕重訂價包治立給保單門診隨到隨看〇外埠不便就醫函請包治訂期不誤劣藥害人雷殛火焚〇近有無恥之徒襲名仿造假貨冒充諸公請認明上海三馬路大舞臺斜對面民德里口方不受奸輩朦混也

大世界大劇場內敬贈 嬰孩牌香煙

彩中有彩贈上加贈

本俱樂部今歲自大劇場落成後內有男女台演之京班戲希臘大幻術最新長片電影故游客如雲擁擠特甚雖樓上售洋一角而樓下並不取資以致更形熱鬧不免喧嘩嘈雜座客不能靜觀不得已於夏歷四月十六日起凡欲入場觀劇者每客另售錢六十文攜券進內隨券敬贈嬰孩牌香烟一盒此烟向英美烟公司定製包銷氣味芬馥耐人吸呼每百內中必有數盒藏有一元鈔票一紙或小洋一角任內贈上加贈彩中有彩蓋緣添助游客興趣之爲推廣香烟起見登樓伴客每位仍售洋一角香烟一律奉贈如欲專購贈品香烟任大世界商場內第二十一號商櫃每盒亦售錢六十文購烟時當場抽籤一支籤上註有號數按號敬贈彩物每盒均有點雜用品等物每百盒中必有數盒即任此贈物之內藏有一元鈔票或小洋一角之贈上加贈以娛主顧而廣招徠且此嬰孩牌香烟空盒如積得二十五枚可持至大世界售票處掉換大世界游券一張是則於贈上加贈之外又可得游券遊覽不啻爲第三次贈品敬告遊客及愛吸香烟諸君請嘗試之

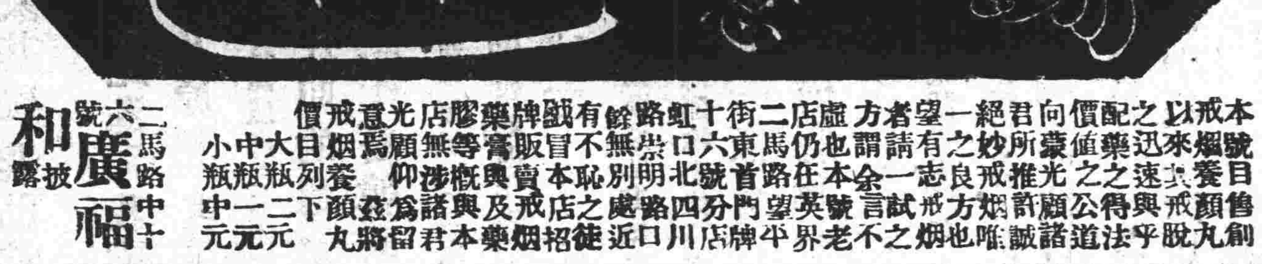

本號自售創製戒烟養顏丸以來其戒脫之迅速與配藥之得法價值之公道向蒙諸君所推許誠戒烟唯一之妙方也有志戒烟者請試一余言方謂本號不虛也老店在英界仍二馬路望平街東首門牌十六號北分店虹口四川路崇明路口別無分處近有無恥之徒冒本店招牌販賣戒烟藥膏及與本店概無涉與諸君光顧仰留意爲蓋將

戒烟養顏丸 價目列下 大瓶二元 中瓶一元 小瓶半元

二馬路中十六號 廣福和 披露

天蟾舞臺 念四日戲

特別包廂 官廳四角 頭等 正廳二角 三層統售一角

李長勝 小楊菊笙 盜御馬 盆菓園計

李春來 李永利 大收關勝　小楊月樓 買雄雞　蓋叫天 三岔口　楊瑞亭 吳鐵庵 鳳凰山　龔雲甫 趙君玉 ◁秋胡戲妻▷　郭仲衡 華容道

夜戲 特別包廂八角 官廳四角 頭等正廳二角 三層特等三角 三層頭等一角

李春來 蓮花湖　小楊月樓 金殿裝瘋　楊瑞亭 水簾洞　郭仲衡 取帥印　吳鐵庵 龔雲甫 羣英會　林樹森 滑油山　蓋叫天 三本 年羹堯　趙君玉 月樓

新舞臺 念四日戲

特別大減價　特廂三角 特等二角 頭等一角 二等五分 欲知說明請閱本臺書報日報

劉漢臣 曹甫臣 (轅門斬子) 潘桂芳 老將得勝　夏月珊 汪優游 狗發厭　張大 周鳳文 夏月珊 收勝七八　潘月樵 本就是我 夏月潤 趙文連

夜戲價目 特別廂四角 頭等六角 官廳四角 特別二角 頭等二角 正廳二角 二等一角

劉漢臣 何潤初 夏月珊 汪優游 潘月樵 夏月潤 楊華 張德林 李祥游 汪優 歐陽予倩 潘月樵　四郎探母 借債割肉 三岔口 不 (新)敢 (排)說 (曹甫臣 打龍袍)

大舞臺 念四日戲

特別包廂四角 官廳三角 二等二角 三層包廂一角

張菊芬 陳樓月 王祥云 錢化佛 趙竹卿 毛湘泉 張桂芬 應寶蓮 白玉崑 毛韻珂 趙如泉 姚俊卿 小生楣 (雙鎖山)(九花娘)◁郎先不頭 中生色▷(三本許田射鹿)

夜戲價目 官廳五角 二等三角 三層二角 包廂一角

張菊芬 于廷振 張桂芬 紅梅閣 (全本宋江吃屎)　趙如泉 應寶蓮 姚俊卿 佳寶泉 薛仁貴(頭本)　白玉崑 毛韻珂 姚俊卿 張桂芬 出世(本)

笑舞臺

英界廣西路中 電話三一五五

日戲 頭等一角 特廳二角 登樓三角　夜戲 頭等二角 特廳四角 登樓五角 五月樓五角

後台總幹事 鄭鷓鴣

張利 羅吉 凌笑 影侠 沈映 鄭鷓鴣 李悲世 鄭劍魂 史海嘯 戴一飛 陳玄冰 汪嘉俠 吳一清 吳善甫 吳天霞 邱冰心 朱孤雁 王呆公 甘佩琳 沈冰心 徐青樵 韓達心 顧覺因 張頻頻 嚴忍厂 蕭可卿 汪君良 江若无 汪紹野 駱夢鶴 李松青

念四日 女宰相

念四夜 全部雙珠球

農商部註冊國貨展覽會特等獎

中國精益眼鏡公司

巴拿馬萬國博覽會特獎銀牌　華洋物品研究會特獎金牌

謹防假冒

總公司 上海英大馬路泥城橋東

分公司 北京 天津 濟南 漢口 長沙 香港 廣州 杭州 南京

本公司爲中國首創發明自製各種科學鏡片之第一家自出品以來頗承各界交口稱美即西洋各國光學專家亦稱爲我國獨一無二之新製品

配光運機磨片量面驗目 蓋非特

裝架專門技術 種種爲惠顧諸君所目視即自製金銀各式鏡架亦無不精益求精力求新異固不敢以不對光之鏡片損人目光 亦不肯以不真實之偽貨自損名譽

茲將本公司諸特色再佈於下 (一)電光驗目室及磨片各機坊可領客參觀以表新藝 (二)本公司係美國畢業光學專家所組織故不論遠近斜正散聚各光片凡東西洋專家所能造者本公司無不照造照配 (三)光片既係定製自與購辦現成貨不同然既配光定貨後極遲至一星期亦必出貨 (一)本公司所製中國真金架包換 (二)本公司爲便利購客起見特於自製金銀各架外添備西洋剛線及夫金兩種亦能按照各人面部裝配

電話三千八百九十五號

◀ 分設 濟南 杭州 香港 南京 ▶

農商部一等獎

中華眼鏡公司

新發明 自由眼鏡

本公司開幕以來極荷社會歡迎茲附介紹信一則以供衆覽

自光學發明而世之有目疾者免短視近視之患其有裨社會匪淺周君憲章得美國著明光學專家高德之傳潛心研究歷十餘稔今在英大馬路中創立中華眼鏡公司凡來驗光配鏡者莫不滿意而去則其學可知矣爰誌數言以爲介紹

唐少川 張雲衢 伍廷芳 童益臨 李佳白 張藹雲 仝啓

上海慈善救濟會給獎章程

本會發行獎券曾經函請盧護軍使核准並蒙陳國務院備案通行各地一俟該券出售除提給得獎人外概充北方水災春振及補助本埠指定各慈善機關經費所賴衆擎成此義擧本會同人企望深之獎券額設五萬張全張十元分爲十條每條計洋一元票值獎金概歸上海通行銀元核算准於陽歷六月十號陰歷五月初二在上海開獎屆時邀請旅滬中外官紳商學各界臨場監視以昭大信此佈

今將得獎等次開列於後

頭獎一張 獨得獎洋六萬元

貳獎一張 獨得獎洋二萬元

三獎一張 獨得獎洋一萬元

四獎二張 每張得獎洋五千元

五獎五張 每張得獎洋一千元

六獎十張 每張得獎洋五百元

七獎二十張 每張得獎洋二百元

八獎一百張 每張得獎洋一百元

九獎八百張 每張得獎洋五十元

頭獎上下各一張計二張 每張得獎洋五百元

二獎上下各一張計二張 每張得獎洋二百元

三獎上下各一張計二張 每張得獎洋一百元

四獎上下各一張計四張 每張得獎洋五十元

凡與頭獎末尾二字相同者四百九十張 每張得獎洋三十元

凡與二獎末尾二字相同者四百九十張 每張得獎洋廿五元

凡與三獎末尾二字相同者四百九十張 每獎洋二十元

共得獎號二千四百四十七張

得獎銀各埠可向中國銀行就近領兌

上海慈善救濟會謹訂 在法租界三茅閣橋東首愛多亞路大洋房內 電報局掛號一九六四 電話四一九五號

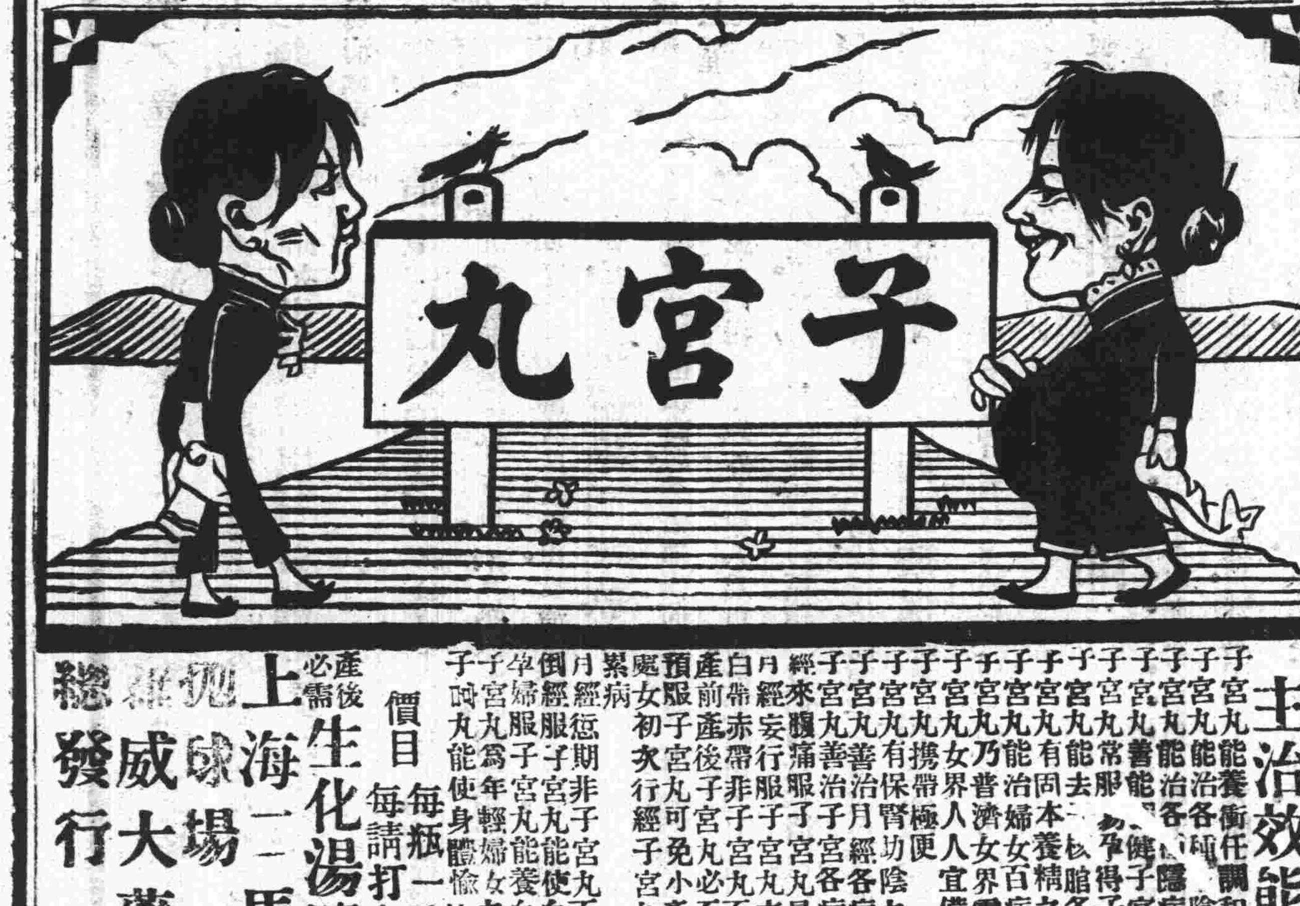

主治效能

子宮丸能養衝任調和八脈

子宮丸能治各種陰之病

子宮丸能治各種隱病

子宮丸善能健子宮

子宮丸常服得子

子宮丸能去胎各病

子宮丸有固本養精之功

子宮丸能治婦女百病

子宮丸乃普濟女界靈丹

子宮丸女界人人宜備

子宮丸攜帶極便

子宮丸有保腎助陰之功

子宮丸善治月經各病

子宮丸能治子宮各病

經來腹痛服子宮丸最効

月經妄行服子宮丸立愈

白帶赤帶非子宮丸不治

產前產後子宮丸必不可少

預服子宮丸可免小產

處女初次行經子宮丸能治各

累病經非子宮丸不效

月經服子宮丸能使血脈歸正

孕婦服子宮丸能養血保胎

子宮丸爲年輕婦女之保命丹

子宮丸能使身體愉快

價目 每瓶一元四角 每打十四元

產後必需 生化湯 每瓶四角 每打四元

上海二馬路拋球場 威大藥房 總發行

所任。要不外一總統 此固無容深諱者今總統選舉之期已迫若不事前籌備預為操縱。萬一為敵派所取 則彼半載武功豈不等於子虛 即彼統一中國平定天下之偉舉更屬毫無意味以段氏之英明小徐之智勇豈有見不及此於是 不惜投其賣國得來之金錢而從事於總統選舉之競爭 據深知彼派內容者云段氏對於此次選舉。原擬以 五百萬元為議員運動之費 以五百萬元為總統交換之品現已由 電報借款項下撥付一百萬元 與徐樹錚由徐面交某議長 為選舉預備費某議長旣得此項巨款於是紛紛 派遣黨徒 着手運動而其大本營之 安福俱樂部 一時頗呈活動之觀在某議長表面上之宣言謂河間沉潛高明更多謙讓與共和國家之元首似尚稱適宜此次總統 非馮莫屬 即當段氏南下勞師與各督軍誓言亦以此次總統仍必舉馮似此則 河間可以不勞一卒不費一錢而坐享未來中華民國正式之總統 天下有利之事孰有過於此者乃河間智遠慮周偏偏放心不下 一面對於段派之宣誓默為領會一面亦招兵點將從其華字號營業得來之金錢盡先 提撥二百萬 以備選舉之競爭如近日 梁啓超梁善濟張紹曾王芝祥 等之進京 與老馮總統問題頗有關係據聞 進步黨已領一百萬（或云六十萬） 近日亦遣其黨徒如 蔣公武凌文淵劉崇佑輩南下 從事活動而 北五省則委之谷鍾秀張紹曾王芝祥 諸人夫馮旣不見信於段而必各自預備單獨活動知段派以後不能不更加猛進馮段二派旗鼓旣然相當資力亦各不弱將來 究不知鹿死誰手 然而為議員者無論選張選李其必 獲得巨大之報酬金 則無疑矣。

●汪彭年君對於中日密約之談話

▲與日韓條約同一危險 ▲主國對於屬國之行為
▲時效及範圍均無限制 ▲在國法上及國際法上均無效

戊午編譯社云汪君彭年衆議院之外交委員長也前為中德問題在議院質問段祺瑞痛陳利害段不悟反仇恨之然其言今多驗現汪君與記者談中日密約之危險及其補救方法甚詳特為記載以介紹于國人願國人速警覺之羣起而謀挽救也。

汪君曰中日共同防敵密約前此報載之內容或云尙有傳聞之誤現各報披露之中日陸軍共同防敵之交換公文及軍事協定據新申報聲明係北京當局以隱名信抄寄又據東方通訊社發表政府宣布之公文與報紙所載同則 此十二條之文為中日密約之確實內容 毫無疑意余（汪君自稱下同）姑不論此外有無祕而不宣之重要條件及其附屬條件如何即 就其所已披露者加以思考已足亡我國家而有餘 矣查三月二十五日駐日公使與日政府所交換之公文及五月十六日簽字之協定其性質為局部的戰時同盟 與當年日本着手亡韓時迫韓國所訂對華攻守同盟約同一危險 蓋戰爭同盟無論其為攻擊為防禦為攻守各國行之者不乏成例必為雙方的非片面的為對等的非不對等的如日英同盟新約共同目的為互相鞏固在中國之利益此外一方為印度一方為朝鮮其他各種同盟條約莫非為 雙方利害 互有權利義務 也今日本對我之協定其公文上名曰「為敵國勢力之日見蔓延於俄國境內將使遠東全局之和平及安寧受侵迫之危險……不能不及早協同考量應行處置」 在表面觀之頗覺為彼此利害關係共實 協定之條件則完全在我國疆域內之行動且專限制 我之主權 與日韓攻守同盟條約之總則標明兩國政府立於攻守相助之說等此種不對等片面條約從嚴格上論之 不啻主國與屬國相互間之行為 試以防禦戰爭同盟之意義係一國被他國以武力相加至不能抵抗時同盟國基於條約上之義務為之援助決非於未有戰爭行為時國與國而互為國防且援乙國使共任甲國之國防因國防乃已國對於他國防守 即同盟國亦在應防之列蓋同盟以對立國家資格而成一方為雙方利害一方又必不背本國利害其聯合自有一定分際並非舉國以聽 假使一國之防亦請人代庖 則門戶洞開其國家獨立之能力喪失 即無異為代庖者之屬國 矣且戰時同盟條約非僅規定戰爭上權利義務之範圍即 關於媾和雙方同盟國亦必共為進退 此亦屬條約上之所應有而 此協定則不及此 將來若果發生戰爭後 日本挾其強國之資單獨與敵媾和並將中國 為彼等媾和中之一條件 中國屆時之危險如何言之不寒而慄此就協定之性質及大體上視察之 中國國家人格業經喪失 國家基礎 業已危如累卵矣。

再就其條文上言之 日本主要目的在藉此進兵我境破我國防占有我交通把持我軍需品及原料 其第二條第二項「凡在軍事行動區域之內中國地方官吏對於該區域內之日本軍隊須盡力協助使不生軍事上之阻礙……」 既為片面的進兵之規定復不指定地點 僅言軍事行動區域之內與 日韓同盟條約第二條 所云「日本對於清國任攻守之戰爭朝鮮於日兵進退及準備糧食當為之計有可以便益者務必為之」 極相似 朝鮮因此條約 全國要塞皆被日軍占領國家即從此滅亡 我國有此協定全國要塞亦無一可保矣以軍隊所到之地皆可云軍事行動區域也其第七條第二項「為圖謀軍事運動及運輸補充敏活確實起見陸海運輸通信事宜須彼此共謀利便」 是將我國之 郵電鐵路運送艦 一概與日本共有 矣以條文上雖云彼此共謀利便而在國土上即 僅屬我與彼以利便 且利便二字甚廣汎充其量 取而管理之亦無不可 同條第三項（關於作戰上必要之建設例如行軍鐵路電信電話等項應如何設備由兩國總司令官臨時協定之……） 於我國土之上作軍事建設必與他人協定且無地點範圍是 我國國防上軍事建設權盡 被日本干涉不能自由 矣同條第四項「關於共同防敵所需之兵器及軍需品並其原料兩國應互相供給……」 是明明 限制中國之鐵煤棉及其他必要之原料與軍需品 除中國自用外 不得供給他國 中國商人不得自由販賣他國資本家不得與我合資開採鐵礦煤礦及關於原料軍需品之營業彼北京政府為貪圖日本軍器之供給藉為國內之戰爭竟將此 極大權利棄之不顧 亦可謂忍矣同條第七項（軍事行動區域之內設置諜報機關並互相交換軍事所要之地圖及情報……） 是日本軍隊未能遍及之處即 假諜報機關名義遍設軍事機關 且假中國交換之地圖不詳盡四處 測量我要塞 矣在北京政府欺騙我人民謂其約有開始及終止之時效並無妨害但觀此協定之全文僅有確定的終止之時効如第四條及十二條是若開始之時效雖於十一條第二項規定「對於作戰行動適當之時機經兩國最高統率部商定」 然關於最重要之第三條日本出兵於我國之開始言明在協定開始行動之時而第十一條規定 協定於兩國陸軍代表簽名蓋章經政府承認時 即發生效力並不待至作戰行動開始時 第七條各重要事件並附條聲明所列八項須預計畫及應預先施行在作戰未實行以前另協定之亦無庸待至作戰開始是 開始時效 不過於作戰上一種 假設之辭 因日本人之目的只在謀我並不在對敵作戰也至 終止時 尤屬可笑不啻因盜欲至乃預與盜約限其於一定時間 外出姑准其入室及盜入室生命財產盡失盜即 履約已無及矣況盜豈能使之守約耶日韓同盟條約第三條亦規定「此盟約待與清國復歸於好時廢止……」 而日本軍隊一入韓境則處處自由行動為所欲為及至韓國被其併吞亦未見其撤退 觀韓國痛史 無不歷歷可考 寺內與林權助以當日謀韓舊法加之於我 彼北京政府為私利所蔽受其愚弄我國民豈盡無耳自無知識耶余今敢正言曰 此協定乃無效之協定 也其理由安在請為我國民一詳言之夫締結條約為國家主權之發動故 締結條約之機關 必為國權主權之代表 而後始認為國家之行為今代表締約者非中華民國主權之委任 在國法上固屬無效即在國際法上亦屬無效 以國際法上有條約主權者惟限於國家締結條約必為國家間之意思合致非國家主權委任之人即無代表國家締結條約之權 北京政府 自黎總統被逐國會解散後 於國法上即 不成為政府 因黎馮交替未經國會之承認總統巳失代表國家之權 況約法明明規定主權在於人民行使統治權任於國會總統國務院法院 今國會未能 行使職權即為合法之總統亦無單獨代表國家主權之權 況為不合法之總統由法律上視之不過國家之一私人 甲國與乙國一私人間所為之約束不得為條約 不生國際法上之問題乙國國家即不負履行之責任假使國家不能代表主權之人而能為國際條約之締約使國家必履行條約之義務則 清室皇帝亦可代表國家締結契約 矣且北京政府不能代表國家非僅限于法律上即事實上南方 獨立各省 以及合法之 國民代表 巳一再對于世界 宣言馮段不能為國家之代表日本政府豈未之前聞耶 即云中國現屬內閧時代行使主權者不免有積極消極之衝突然亦當視人民多數歸向者為最高權力之所在 曩法國革命時日本駐法之鮫島公使不呈其全權委任狀於法之專制政府而呈之于共和派革命之首領豈非先例乎 何今日之條約絕未聞與南方護法團為國民多數趨向者 作一度之磋商 即讓一步言南北雙方未統一時正式國會未成立皆不能代表國家不商之于南未為不可而 于北方政府亦絕對無締結契約之理 日本明知而故昧是 詐欺行為 也在國際條約雖不能如私人契約有詐欺行為之裁制然其詐欺行為而出國際法範圍以外其條約非國際法上之行為當然無效再就 協議性質 論在英文為 乃兩國政府之一種約束並非國家間之意思一致即屬 正當政府國家當亦不負 履行 責任 不然則兩國元首非基于法律之委任（指立憲國家）而為婚姻之約束亦將使國家負責矣國際法上可作此勉強之解釋乎 吾國民速推倒此不合法之北京政府 另組織合法之政府則此無效之協約當然不予履行 否則演成事實挽救無從則中國從此即陷於永劫不回之地矣

●馮國璋向清室借公債續聞

▲進步黨與各要人分肥 ▲徐世昌要求償還

清室公債借出之詳情及馮國璋之投資買總統 巳誌前報各方面調查 據聞此次公債共一千零六十萬（或云一張或云係愛國債票） 梁任公掌財政部時清室託其交涉其所擬之辦法 以六百萬公債票換交清室以二百萬充進步黨 黨費其二百零六萬贈與河間任公及各要人均分 及王叔魯職掌財政頗為不平遂完全改換三年公債交還清室（或云王氏並未受扣頭或云受扣頭未知孰是） 此次 世續借出三百萬 凡清室之重要人均不知情惟醕王略知耳

清室近日窘迫 異常此次公債至六月三十日即發利息以三百萬計之可得九萬餘元債票旣已借出利息恐不易得清室因端節在邇巳准備 出售古磁 度日世續偏將此款借出投清室于政潮之中凡清皇族人均不滿意擬陳明各妃 令世續追回此款 云

又訊清室公債借出問題據聞河間向世續時 用種種之言語打動之 並有假藉政局以外之要人為口實故能借出昨日政界某要人訪晤世續談及此事世君明言不諱云又聞世續一方面借款於清室一方面 函告於徐世昌 徐為世外間人對於總統問題政治問題無意過問惟以為清室將此鉅款借與個人現在 如何擔保 將來 如何償還非趁此時切實商定不可 聞已委托某君向河間及清室兩方面接頭若徐可謂念念不忘清室者也

●非法選舉雜聞

▲馮段之競爭 ▲研究派之活動 ▲天津選舉之怪現象

據天津日報載關於大總統之選舉殊為中國之一大問題蓋因從來之普通事項尙不易解決此次有南北之爭其選舉之成行如何不論何人亦難揣測至於 北方關於選舉之競爭者亦有二派 一為 安福俱樂部 該部表面上之領袖為現參議院議長 王揖唐 及烏澤聲康士鐸王印川等為幹部而其 黑幕中徐樹錚參加 專努力運用及供給資金此期大總統且有 推舉段祺瑞 之計畫目下最有勢力與其對抗者為 研究系梁啓超湯化龍 等表面上似無其勢力然自為極有力之運動擬 仍舉馮國璋 故直隸派及長江各省欲結成一大勢力最近 進步黨系亦欲與南方派之某部分聯絡 成為一種運動至兩派競爭之前途頗惹人注目但馮總統巳聲明決不希望當選云

又報告云新近參加選舉活動者為 研究系該系政客 最初對參加新選舉與否意見不甚一致如王幼山即持絕對消極態度者然最近與某重要方面接洽之結果該系要人卒 決定積極活動如黃羣藍公武 諸氏俱已先後離都下 矣

中央選舉會各部當選人日來巳有赴會報到惟第一第二兩部之報到人數極為稀少第二部調查合格當選人 谷鍾秀許世英 兩君於昨日投函該會自請 取消 第三部刻下報到人數巳有金明川梁士詒等一百〇四人惟 福建四川湖北甘肅新疆 等省 尙無一人報到 據該處辦事員某君計算第三部選民將來至多亦在二百左右而巳云

選舉本紳士之事乃此次新法選舉各處初選 投票笑話奇多 於以見 選民對此事之輕視 此一可注意之現象也江浙各區幾無處無笑話滬報近日常常揭載而 天津選舉 亦不免此弊現天津之初選舉事務所由二十三號起在安徽會館開票第一區之票尙有四大箱每日不過開兩箱二區三區四區五區之票匭業巳開完六七八區之票匭由廿七號起唱名聞該三區之票數甚多頗費時限此次書寫票紙或有 詼諧 者或有 謾罵 者即如有 寫錢當選 者有寫現在大總統之名者有 寫梅蘭芳 有寫妓女之名甚至有票上糊書 罵人 者有罵人 最厲之票不便 報載攸關名譽者 有用乳兒藥吓嬀嬀咧買跑馬 紙嘢魂即用此紙大書被選之名者千奇百怪無所不有云

進賢廬大擴張露布

(一)辟疫香水(本廬新自巴黎購到[illegible]辟疫香水一種凡人身[illegible]服用此香水噴灑後可以辟除一切疫癘香氣能經數日之久其噴灑方法係特製一種噴池貯香水於池內將機關一撥即有極細之香霧噴出觸入人身立時異香芬馥令人精神爽快每噴一次小洋二角(二)熱水沙濾消暑露此露係用清水煮沸後加入各種新鮮菓汁及清暑解毒之品再用沙濾濾過最能止渴解暑欲飲者可將銅元兩枚投於本廬門首所設之收錢筒內即有吸水紙管一枝套出另置有一玻璃盃將紙管套在杯底銅嘴上立見杯內盛滿此露乃就管口吸之此種吸法既有益於衛生又極有趣味(三)女賓優待室)室內陳設一切極為精雅備有女界用之各種圖書雜誌中西筆墨文具及各項化粧品以供女賓臨時取用凡閨閣名媛家政餘暇學校女生課餘散步來此小憩最為相宜

界路火車北站對面一百七十五六號進賢廬謹啓

相理神奇　救人一命勝造七級浮屠

鄙人經商滬瀆有年於星相一道素未輕信前推聞友人[illegible]相奇驗評斷終身事業竟有毫釐不爽云云鄙人殊為奇異鄙人乃於上月[illegible]門便往一試據謂本年流年財氣無往不利於秋季為最佳但本月內切忌遠行東北之有生命之虞當時余僅一笑置之未幾鄂友電召往漢口定貨正擬摒擋起行被家母恐子所阻謂何不記相者之言余甚躊躇旋即差遣夥友朱君代往不料所乘之江寬輪內雇在漢口被擄遇難余夥雖幸撈救然已驚恐成疾尚在療治鄙人得此消息始信相者之言為果然奇中全家感激萬分因特製贈(相法神奇)匾額一方業於前船竟人送往當豪先生謙遜再三並為刊登各報聊表感謝之忱並告同胞諸君得所問津焉

粵東馮三長同子仁祥仁瑞鞠躬謹謝

●阪谷回京後之言動

阪谷顧問問題實發端於幣制墊欵磋議之日彼時當局之意不過畀該氏以幣制顧問名目惟阪谷來京之後其希望抱負似不僅區區幣制一端對於中國一般財政均欲有所過問且希望握有着實之權能不願與一般顧問並為一談此層迭經林日使向北京當局聲明當局如何答付尚無所聞惟對于阪谷氏此行南下調查已定按月給予各種之津貼及調查各費統共約有兩千餘元此欵業已作正開消其薪金一項尚未議定該氏南下調查業已月餘昨日十二時十分回京寓六國飯店茲據該氏談云中國之存亡悉在財政之整理與否余歷遊中國南北到處遊民甚衆如在北京建設一大工場工業既可望發達而多數之游民亦有業可操果能如是生產力自然增大金融機關自能完全各種銀行根本鞏固國民之貯蓄心當然發生願整理財政至少亦須十年改良經濟狀態至少亦須二十年中國國民如有堅毅之決心從事改革決非難事中國各銀行在外國並無一分行在一國之財政上悉屬逆行倘能轉此逆行狀態順序以進則將來之國運實大有希望余(阪谷自稱)對於中國將來殊不悲觀國民全體果能自覺從事改革則余當樂為贊助即使心力交疲亦所不惜至幣制改革乃百年根本大計中國當局如有此決心余當為之効力若係出於勸誘則余決不願與聞云云又該氏定六月十五日前後暫時出京回國云

●張百麟致吳議長及護法領袖書

▲希望國會及護法領袖趨向正義

蓮伯先生大鑒並轉護法諸領袖均鑒國會將自行集會聞廣州改組軍政府私心頗以為怪及與慧僧其相劍秋諸君接談咸謂主張改組意在聯合各方勢力携手護法此舉實有利無害百麟愚昧亦以為諸君子老成謀國所見高遠急圖聯合必有裨大局近悉軍政府果改組中山先生先自辭職而報紙揭載朋輩函述均以為主張改組者其意在排斥中山先生雖猜疑之言未可輕信而證諸粵中近事外人亦加論評義軍中堅先自動搖北京政府必聞而竊善矣夫護法之義中山與西南將帥本同一主張使西南而非護法起與夫復何言西南既為護法起兵與中山宗旨一貫有相成之益而無相反之嫌當為國人所共見且中山為提倡民主共和之人吾國為民主共和之國公理若生息於民主共和政治之下反不欲此提倡民主共和之人有所發展當則飲水思源國人對此先覺亦當尊重愛惜為民國稍存世明達又何忍出此至於中山之生平其大節亦彰彰可數辛亥之犧牲臨時總統為統一也癸丑之追究宋案反對借款為公理國法也丙辰之反對袁氏除帝制也今茲之主張用兵保障國會尊重約法也其心跡光明早已揭示國人歷年含其生人歡聚之樂日在絹殺危險之中苟非愛國又何必自苦此次赴粵誓以誠心擁護約法實欲免除勢力之紛爭引國人入於法治之正軌其出負責任亦專為斡旋各方一致進行起見且謂唐陸有一人出為護法領袖即願去大元帥之職聽護法領袖之指揮足見中山之注重護法注重聯合固毫無權位觀念之存在急使此次改組聯合之說意在排斥中山是不僅不願其為大元帥且不願其加入護法團體亦大過矣中山昔以一布衣高唱三民主義其黨徒普及各省其名譽遍於寰球一呼而起者數萬衆赤手而集數百萬之欵其潛勢力之活動袁黎馮段且未嘗輕視義軍無故而去此長城豈曰得策民黨諸人平日對於中山左右間有不甚滿意者然吾人之贊成中山乃以其主義政策足以使民主共和國家適於生存不必能因其左右之賢否對於中山遂分愛惡竊思古今中外所稱道之開國賢豪其人先有空天闊海之量然後有旋乾轉坤之功其器識與事業實相為表裏今者雖中山去志已決但此後護法領袖能尊重中山之主張容納中山一派之政見共貫徹護法大義則大功不必成於中山中山當亦心安理得且彼此一舉一動關係民國安危互相親善即互相成就否則兩敗俱傷甚至誤國天下後世豈無公論也哉百麟昔於辛亥一役出提黔符雖曾與中山共一時之利害然六年以來實文荷活近於厭世何必為己去之中山嘵嘵多言所不忍緘默者竊以為世風敗壞至近日而極昔以成敗為是非者今則直以強弱為是非矣甚至各為己謀絕情背理相率入於崇拜強權之途而以為得計彼一般官僚之附和北京政府擁亂民國職是故耳若夫堂堂護法之義軍與民國中堅之國會自當純趨正義不必問成敗與強弱庶幾掃除晚近積習為全國樹之風聲關係於世道人心至遠至大此則百麟對於護法領袖與國會議員尤有無窮之希望者也臨書不勝惶恐迫切之至

●張子貞通段亂滇之失敗

▲何苦中途變節

前雲南陸軍第一師長張子貞日本陸軍士官學校畢業滿清末時即由日回滇初任陸軍管帶及教練官辛亥重陽光復之役張君亦身先士卒血戰一日夜繼後援川平檢立功尙偉經擢升為雲南第一師師長前年唐蔡起義反對袁逆張亦深知大義雖經袁氏命令任為雲南督軍張仍無何舉動去年因段氏違法解散國會雲南宣布自主出兵討段乃將第一師裁撤唐公復令張某為駐粵滇軍總參謀旋因滇兵不能由海道過粵復命張某為全權代表赴京與馮代總統疏通一切庶化干戈為玉帛不致國內久於戰爭張於是由香港就近赴京既得與馮河間相識復暗與段祺瑞私通旋因滇省要求恢復國會總統復職諸事未能辦到張乃由京回滇雖無重大位置然唐公對張亦未薄視月來如憲兵總司令鄭開文改任駐粵滇軍師長所遺憲兵總司令及講武學校校長兩差尙有畀陳氏接充之說但近二十日來滇中隱有謠傳謂陰歷三月二十八日夜間滇省必有內變然並不知由何說起何人主謀不過滿城人民因此生長極形恐慌大有草木皆兵之勢正紛擾間至陽歷五月七日始知昨夜一點鐘軍府會派憲兵警察數百人同時圍搜張子貞私宅及卸團長董鴻勛私宅董當時被捕張已私逃董宅聞無確實證據張宅搜出快槍十餘支子彈無數及其他函件甚多近日更傳言軍署已有密令通緝張子貞並懸有重獎然究係何故發現此等驚人舉動迄無正式明文宣布以記者所聞張氏暗通段祺瑞受其密令在滇運動軍隊已有多數不肯附合一擬定於陰歷三月二十八日舉事幸先期探明致被搜捕張宅董宅然此事真相如何實非局外人所知云

●商會聯合會近訊

▲內部衝突

全國商會聯合會各省代表自集齊天津以來對於促進和議及要求宣布中日新約問題不遺餘力各情迭誌前報茲據該會代表某君傳述該商會聯合會自因選舉會長問題發生衝突以來各省代表紛紛散退即選舉會長問題已無完滿結果大多數代表遂主張俟本年九月再行改選而全國總商會一切會務仍由舊會長呂逵先君暫行負責即前傳另行組織評議會一節亦已無形打消云云

●李烈鈞攻贛計劃

探聞李軍長對於攻贛要策約分五路進攻必能達到目的其進攻之法擬一軍由仁化過湖南之桂陽桂東直逼上猶龍泉遂安等縣二由柵嶺進南安崇義三由大庾嶺攻南康四由惠屬連平縣屬之上坪攻龍南信豐五由湖南援湘軍派幹旅一部直逼分宜縣屬會師臨江一軍直擣南昌省部一軍出駐九江窺伺皖境左為扼守長江下游右為聯合滇湘桂粵各軍直取武漢作南天之柱石軍行所至萬衆歡迎直抵黃龍正指顧間耳

●粵滇軍攻閩別報

▲方聲濤大舉進攻漳州

駐守黃岡粵軍統領羅紹雄及滇軍旅長夏述棠兩部自攻入雲霄據紮陣地現支配隊伍準備進攻漳州總指揮方聲濤刻在前線策畫昨電由伍旅長調派駐汕步兵二營砲兵一連赶速馳往調遣云

▲汀州舉義歡迎粵軍

汀州電云(上略)李逆厚基肆毒吾閩妄奉偽令進兵寇粵閩泉汀漳一帶戰雲匝地北軍所過閭里為墟生靈塗炭萬民輟業維彼罪魁厥為李逆慶父不去魯難未紓驅此兇殘閩局以寧建斌等不自揣量膠膺父老昆弟之請召集師旅舉義汀州誓於有衆非將李逆厚基驅逐出境決不生還尤盼陳總司令督促大軍尅期入閩內外夾擊早除兇孽以拯生靈而抒戰禍謹率部衆致電歡迎閩省警備團討逆軍司令賀建斌暨全體將校同叩巧

▲浙閩軍已起內訌

昨陳司令據前敵探報我軍第一團於十二日由廈進發馳抵永定協同作戰詎該軍所部向與北軍姚旅有惡感積不相能抵永未及一日兩軍竟以爭地啟釁反戈相攻激戰一晝夜始由李逆電飭制止而兩方損失已死傷百餘名影響所及浙閩軍隊均有隨機衝突之象李厚基異常惶恐特派心腹趕往前敵疏通以冀惡潮寢息未知有何效果刻聞陳司令據報以敵軍內訌正我進取之良好機會已飛飭進佔雲霄之羅統領彙程急進向永定猛攻以為利用弱點之唯一計劃云

●山東自借外債問題

順天時報云山東財政廳長與英美烟公司上海副經理人葛谷瑞聞協定三百萬元借欵一節早經本報揭載茲探得其真相爰再揭出以餉閱者英美烟公司數年前於山東鐵路沿線之廿里舖以中國人名義購得廣大之烟草培植場現已次第栽種烟草而因此次借欵有擴大其培植場至山東全部計劃之提議同時該公司並在濟南開設簿記夜學校每班學生十五名招收四班授以簿記學將來在山東獲得烟草培植權利則以月俸六十元雇傭其養成之學生任為烟草培植場監理聞有此默契云但協定三百萬元事實暴露於世輿論漸次沸騰于是山東財廳否認此事同時並將夜學校關閉而三十萬元手數料業經交付故世間對于於此問題取鎮靜態度恐其有再行商議協定之事商民間一般均在警戒中云

快信

▲南京

●李督昨接鄂贛電已允回復其調和主張昨與馮派來之代表某會談後即晚發出一電致鄂贛等六省

●省議會昨接各省會關於中日協約之商榷電文數通擬於日內開茶話會討論之

◎舊國會議員蘇人孫某為安福俱樂部健將偕其弟某由蘇來甯與省會議員竭力聯絡自言此來不僅為一人計

地方新聞

▲蘇州

●非法參院初選　吳縣監督已議定加派管理員二十八人以資照料

◎蘇關洋員惠爾調往天津海關辦事

●第二農校王舜臣校長呈請齊省長擬將木瀆校產變賣購買隙地開辦試驗場業已照准

●監獄出品免稅三年已屆滿期奉部令展免一年以資獎勵

▲蘇州

●認眞保護繭市　水警二廳趙廳長以無錫繭市業已開秤往來河道應妥為保護除特令第二師蘭亭專署長飭屬遵照外昨又派第一科長宋忠樑勤務督察長宣葆章赴錫視察各屬汎地防務云

●警廳力爭主權　日領事日前派日捕房華捕王仲良至胥門盛家帶湯姓家私捕冒充日人之金南直及華人陳老三等三名當經崔警廳長得悉呈請交涉公署據理力爭以日本捕房華捕萬無在華界逮捕人犯之理且華人自有華官究辦主權有碍絕不承認應請日領事將金南直等併交警廳華官訊辦云

▲松江

●又是非法初選　本邑參議員初選計共人數一千一百五十餘人縣署初擬在縣立圖書館設立投票區現因圖書館地宇較小不敷分佈票匭爰又改以縣公署大堂為初選投票區矣

●籲請停戰計劃　自宜興衆議員初選當選人儲南强等倡議籲懇當道先停國內戰爭再辦國會選舉後本邑閔獻錢策陳粤等已先後致函儲君聯合一氣茲又有朱慶咸〻續於二十九號加入儲君等團體并聞朱君尙在糾合同志一致進行俾厚儲等聲援

▲杭州

●繭市增價誌聞　杭垣各繭廠自開秤以來因收價太低各繭戶咸多觀望收數不甚充裕昨各廠經理開會籌議將收價增至八元之多上等鮮繭每担增至五十七元矣

▲南潯

●包辦選舉狼狽　南潯為浙西巨鎮參院選民居吳興全縣三分之二惟人民對於此次選舉異常冷淡其最熱中者為金紹城金在京俱樂部領款八萬元南來包辦選舉凡未曾報到之選民悉數代為簽名投票事後本地人士大為不平均欲與之交涉金氏已潛逃至滬矣

▲紹興

●發明踏輪快船　紹城至曹娥江短班汽輪停駛行旅頗為不便現由公民王國樑等集資設立公司創辦踏輪快船不用機力係用人工俾河道狹小之處緩其輪轉之力於堤塘不致損壞庶幾農田交通兼籌並顧已呈請水利會察核矣

時評二

●小徐將獨做一場　（湘君）

△小徐一到曹錕張懷芝即急離湘省豈愛之敬之不欲分其功使轟轟烈烈獨做一場耶然而是非曹張之所能也

△去者去矣尚有決不肯去之張敬堯而小徐復欲假吳佩孚以逼之然則小徐果眞欲獨做一場也

△所患者香兒位置問題似已由前敵齟齬蔓延及於中央風雲至幻小徐志氣雖壯恐不易為力主征吳之杜預而成衆矢所攢之晁錯耳

民國閒話

曲終人語

●吳鐵庵之武家坡（小隱）

武家坡譚氏名劇也。鐵庵號稱學譚。演來殊未盡是。玆以譚法證吳之失。願鐵庵虛心研求。勿遽以名家自負也。

場內倒板。譚氏極爲峭勁。吳氏殊鮮精采。出場之打馬牽韁。神情步伐。頗有幾分似譚處。惟伸項彎背太嫌做作。譚氏晚年雖似略有彎背。然屬於年齡上之關係。初非有意。若是吳於此處亦加摹仿。無怪變本加厲。亦如學劉鴻聲者。唱尙未能而跛足反先學得耳。（不由得一陣陣淚洒胸懷）洒字下生一波折。懷字但轉一音。並不拖腔。吳氏此句簡潔爽利。頗爲近似。（青是山綠是水花花世界）界字行腔轉折。雖促而氣須舒和。吳氏不免急態。遂無足取。（薛平貴好一似孤雁歸來）歸字略一跌宕。接來字行一短腔。仍還本音。吳氏於來字用轉音。似未合法。（老王允在朝中官封太宰）以下五句。譚氏有時聯貫而下。皆無過門。板要排得准。氣要用得勻。其中字音清重高底之間。猶須調環生跌宕。盡致歎爲觀止。有時官封太宰句。緊接（他拿我貧窮人那放在心懷）此處用一過門。以下三句仍屬聯貫。吳於此五句中句句用過門。固不合乎譚法。亦足見氣弱不勝也。武家坡外之家字略帶尾音。即將坡字用力噴出。吳於家字拖音嫌長。（這大嫂傳話太遲慢）一段快板。將武家坡三字提高。亦嫌過火。與青衣問答一段。說到莫非就是薛大嫂重見一禮處。吳作驚狀。匆匆行禮。有似貪歡報中刲江鬼與李香蘭行禮之態度。但未推之就座耳。取書六句快板。唱至弓插袋內。把書信取。句取字竭力翻高。酷似鳳卿。念我若無心還不回來呢。老生以手拍青衣之肩。吳所站地位距青衣甚遠。乃前行兩步。以手拍之。又念自然有哇。手指之着青衣掌心。那苦還在後面呢。牽青衣衣衿。吳氏皆醜態百出。涉於輕佻。殊失老生身分。『按此等處生旦之距離。最須合度。然後手口相應。行之自然。始能大方。紅豆館主常論王君直武家坡之涉於輕薄。以王較吳。自是吳之作工爲佳。而輕佻處亦似吳甚於王也。』（未完）

說書場

●說書閒評（百四十七續）（鄉下人）

朱少卿能說張汶祥刺馬、洪楊大事記、鄂州血等書。余昔曾領教過一次。一言以蔽之曰。雜如爛水菓。攙多則多矣。其如不能下咽何。在臺上神氣大類程鴻飛。亂發亂跳。頗肯用力。嘗聞其洪秀全金田起義段落云（將米一包投之圜中。頓時紅光直透。於是衆心矢一）噫。無根之談。不知所云。以一例百。餘可想見也。

諸寄儒說倭袍外。尙能三俠劍。今蓮舫死。寄儒思繼其席。無如工夫遠甚。沈之唐家書動手小開門。唱時小陽調。靜以聆之。雖係戰場書。而有謖謖松風之致。今寄儒唱時。尙有似沈處。而動手說白。完全反背。極力一唱。忽而一低。意謂盡蓮舫之能事矣。安知蓮舫之陰陽虛實。半雖賴於音韻高低之映襯。半實係於虛神表情之老到。豈忽高忽低。便可盡其能事耶。故蓮舫之唐家書。自蓮舫一死。從此成廣陵逸調。語寄儒尙不能繼其職。追論程筱舫與蔡印舫耶。余極力主張諸還是將三俠劍號召聽者。倭袍留爲餘韻地。苟諸必以唐家書自負。欲繼蓮舫之席。可決其必敗也。

外埠閒聞

●女偵探查烟之怪劇 ▲雙方大起衝突

廣州函云。日前下午二時許。有手持駁殼槍者二人。在老城衞邊街追逐三男一女。各皆發足狂奔。途人爲之辟易。嗣追至後樓下街口。是處爲軍械總局守衛兵士。未悉原因。即將閘門關閉。裝槍以待。三男一女奔至是處。前無去路。後有追兵。即將手中所攜之物。拋棄地上。以手作勢。疾呼饒恕。持槍者追至。亦祇申申作詈。並未發槍轟擊。維時警察已至。瞥見拋棄於地者。係鴉烟土。情知有異。當將一干人等帶回第二區署。轉解署廳審訊。據三男一女供稱。現在軍署充當稽查。警廳據供。即派偵緝隊長吳國英協同警察。將三男一女。解往軍署。聞此等起釁之由。先是有滇軍部下某連長二人。戰勝龍軍而還。獲有烟土等物。寄存衞邊街滇南雲集餅餌店內。該男女稽查是日特往搜查。惟未會同警察。適值該連長在店。以爲僞冒。故即窮追。又聞該事主後並開列失單。呈報其中列有計失西紙四萬元、東紙一萬元等項。此案解至軍署後。莫督極爲注意。經飭員研鞫。復飭派署中衞弁帶同該三男一女。作線騐往老城蓮塘街十二號門牌。拿獲二人。聞此二人係爲駁腳。稽查與斯案俱有關係。刻下各該稽查。均由軍署衞隊嚴重看管。以俟查訊明確。再行核辦。查該女稽查係名淩雲。別號漢章。年約三十餘歲。裝束趨時。係某烈士之妻。現充軍署女偵探。兼充警廳女拘留所管理員。彼已放腳。健步如男。故能充當稽查云。

●室女返魂紀實 ▲事出安化梁氏

湖南新化縣立高等小學校長蘇君勉中。幼聘安化梁翁玉屏之次女。未婚而夭。梁素重蘇。命仍往來不絕。已二十餘年矣。今春蘇君往省外姑李氏。一日姑暈仆地。遂不識人。突作女聲高呼伊來否者三。侍者問何人。曰周翰。問何爲。曰欲歸蘇氏。語未畢。適聞次媳喚娘聲。忽醒。周翰者。蘇君別名也。家人亟召蘇君入內。猶親見姑喃喃自語。旁聽者均以爲確係女未死前聲也。姑既醒。衆詢究竟。云仆時忽見女立前。扶掖及媳呼始不見。至女魂附之言。晚近靈魂之學甚昌。表暴於世者甚多。此亦不足爲異。惟事隔二十年。花殘燭燼。忽顯靈蹤。欲歸婿家。斯可研究耳。事後蘇君感其情。爲撫子奉祀。且爲感舊之詩以徵題詠。詩有何期倩女魂書忽翩然沿救母趁傾危呼郎理歸騎孝仍烏哺情名尙鴛箋識李氏姻婣來不假少君致二十載題精靈喞喞誠怪事等語。同縣謝石鄉等亦有和詩云。

本埠閒聞

●賭害 ▲十八分頭之罪惡

英界滿庭芳街大賭窟。爲賭棍三元阿康等十八人所糾集（若輩謂之十八分頭）開設數年。造孽多端。前於本年三月十八號。曾爲新巡捕房捕頭偵知。乘其集衆聚賭之時。出其不備。入內搜捕。當場拘獲頭家賭客男女八名。解經公廨訊明。懲罰有案。詎意該賭棍不畏法。釋出後仍在滿庭芳隔壁王大吉藥店弄中某號屋內。依然引人賭博。日前有蘇州裁縫某甲。在該賭窟連日大負。囊中所蓄。乃竊其妻金圈一副。復往博。冀獲最後之勝利。不料孤注一擲。仍復無濟。事爲其妻所知。與夫大爲反目。親往該賭窟索還原物。哭鬧多時。各賭棍始猶大言恫嚇。强硬對待。嗣見不爲所動。始由某帳房（專司賭場銀錢出入者。若輩稱謂帳房）出作調人。將金圈檢出歸還。方得息事。賭之害人。不其甚與。

嚼舌頭

有操易容術者。曰術能更換面目。反媸爲妍。余曰。世人之廬山眞面。早已更換殆盡。心腸險詐者。面目無不慈祥也。易容術已神矣。何用君費心爲。（阿大）

介紹新書

●商務印書館英語週刊 ▲第一百四十期出版

本期插圖有德人巴砲發射之狀。潛艇駛入障網圖。華工家屬在招工局出摺領欵之情狀。及書支票者以自來水筆五枝同時簽名於支票五張之圖等。補習材料如英漢對照時事要聞。長晝之用法。商業會話。漢譯英文保險單全文按條詳釋。留心華洋商務者不可不讀。每冊五分。半年一元一角。全年二元。郵費國內每冊半分。

唐拾義專門醫咳

廣東上海三馬路石路口門診十元號金在外出診面議專用詳細診察每日祗診十二人若非重症恕不出診◎專售久咳丸每瓶一元每打十元◎外埠經售處 蘇州觀西察院場 常州 北京前門內 安慶 杭州 天津 揚州 鎮江 [illegible]

介紹名醫

常州饒君少鴻 名醫鴻飛先生子 傷寒時疫喉症均係世傳家學 患病者切勿交臂失之 診所北京路壽聖庵東首富潤里七百十六號

楊君靖安 吉人先生子也 於內外男婦小兒各擅其長 茲來滬上 同人等深知經驗 敦勸出診 藉以濟世

介紹人 惲季申 惲眉卿 惲勤叔 殷亦平 朱屺瞻 朱伯房 方秩尹 繆谷瑛 惲莘耘 繆筱珊 繆子彬

英大馬路坐平街斜對過

聯生洋裝金銀首飾公司

洋裝首飾 全類新式樣奇工作 巧妙以博觀者嘖嘖稱美 本公司經理人寓滬三十餘年於事洋裝首飾事業久已熟能生巧 所聘工師均屬學中有名人物 而櫃上招待亦和藹待人

金銀首飾 以及用品 玉器鐘錶 各色俱全 定價且比衆公道 喜慶定禮照樣立辦 紳商閨閣隨時光臨 方知予言不謬也

經理人沈麟生謹啓

明明眼鏡公司

科學昌明工藝進步 觀於本公司之各種眼鏡而益信 克羅克司係鏡片之最優勝最美觀最於目光有益

上海英大馬路巡捕房對門 電話四四零三

內服聖藥 海草精

崇明平安鎮朱標君證明功效節錄左方

素諗貴藥房之海草精有清血解毒之功 各歲倩夥到申批貨 使購十瓶以備施送并自防不測 以有舍親包某傳染梅毒 百方療治卒難奏效 贈以此藥服未兩瓶 病已霍然 又鄉人趙德元偏體癬疥幾無完膚 醫用外治之法 非惟無效一且反加劇 亦是藥一瓶服未過半 病已就痊 故特繕片鳴謝 并乞登報傳揚 陰二月廿九日

海草精不但善治梅毒及癬疥等皮膚類病 時下風熱大頭瘟症 小兒疳肥或項間耳後結核腫痛諸瘡復發 服之均有奇功

每瓶洋一元六角 每打十六元

上海總發行所 中英大藥房

外埠各本分號各大藥房均有發售

閣下之痔症今晚試服之

服韋廉士紅色清導丸使大便通暢有序往往將痔瘡痛苦驟消甚至全愈永不再發者亦甚多也因大便通順痔瘡漸消疼痛亦止如大便秘結痔瘡攻凸痛苦不堪甚至流血清導丸爲潤腸去溼火之聖品使大便逐日有序痔瘡自然消去也山東濮縣公署張家驗君來書云鄙人時患便燥胃火加以痔症時發痛苦萬狀屢服中西藥餌均未奏效及試服清導丸沉疴竟失此種良藥世所罕覯也紅色清導丸專治肝火上升舌起黃苔口氣穢濁皮膚瘡癤等症能使血液清潔臟腑潔淨身體康壯也如尊處無從購買紅色清導丸請即寄郵票大洋六角至上海四川路九十六號韋廉士醫生藥局原班郵奉一瓶可也

腰背疼痛 致病之由及其治法

無論男女若患腰背疼痛皆由腦筋虛弱氣血衰敗所致也世有千萬之患腰背疼痛者服用韋廉士大醫生紅色補丸而獲全愈矣即如南洋四洲府安順港年新律街萬順源布號經理林西園先生者亦治愈者之一也其來示云余生長福建泉州府約二年前曾患腦筋衰弱以致常覺腰背疼痛肩背以下腰間週圍下部痛如利劍之刺因而胃部失其消化之功以致堅實之食物不敢下咽因食後痛不可忍也夜不能睡[illegible]夢須仍不能安臥因而晨興更覺倦乏較之就寢之時尤爲困疲且大便閉結頭痛難忍心跳神虛苦不堪言精神不濟動輒腦怒因病痛所致肝火[illegible]熾也遍延名醫嘗試各藥罔見效驗自維難期就痊正在絕望之際適有友人名未可料先生者力勸余購服韋廉士大醫生紅色補丸詎料試服未久精神稍振喜出望外覺病有轉機連服是丸胃口漸增漸服漸愈消化有序痛納大佳食後不痛腰間週圍疼痛停止背疼亦愈腸胃暢適大便有序頭瘡亦去耐心連服韋廉士大醫生紅色補丸及至氣血强健週身

有力宛如再造之新人一式十分全愈而後已凡因血薄腦衰之故而致腰痛神疲力乏之等患者亟須試服韋廉士大醫生紅色補丸而治愈之如林西園先生之獲全愈如是之速可以仿傚之亦得若是之功效耳況經售西藥者莫不出售是丸或直向上海四川路九十六號韋廉士醫生藥局函購每一瓶英洋一元五角每六瓶英洋八元郵力在內

奉送小書 書有精美衛生小書即送如欲索取即須寄一明信片至以上所列地址可也原班郵奉

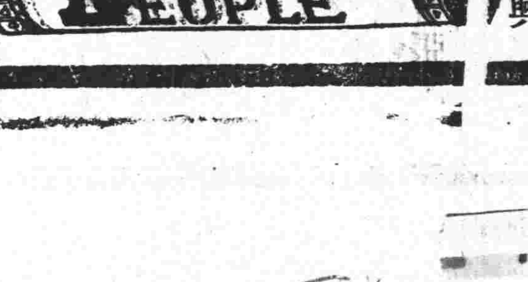

使館牌香煙贈券

圓式贈券每張值大洋六分

長方贈券每張值大洋一分二厘

請將使館牌香烟贈券郵寄或送至尊處之英美烟公司或寄與尊處相近之英美煙公司便可兌換現洋矣

英美煙公司

清快丸

居家出外以及四季寒暑不常或水土不服若能時時攜帶清快丸可免一切外感實衛生之至寶也

■清快丸崇治

■時疫惡疾 ■腹痛吐瀉

■赤白痢疾 ■卒中昏倒

■惡心溜飲 ■胃脘疼痛

■積滯痞悶 ■飲食難消

■山嵐瘴氣 ■中暑傷害

■水土不服 ■船車暈眩

總發售處

上海 日信大藥房

各地大藥房洋貨舖均有經售

強種 精血丸

見效無如精血丸 扶陽種子妙難傳 精衰血薄皆能治 婦女調經力更專◉腦虛體弱病多般 見效無如精血丸 善補元精兼補血 潤腸開胃日加餐◉肢冷面黃潮熱作 久病勞傷或久瘧 見效無如精血丸 並治老幼身單薄 咳嗽多痰肺不安 小兒疳積有蟲積 平人調理俱宜服 見效無如精血丸

◉上海中英大藥房總發行

大瓶洋一元二角半 小瓶七角半

每打十一元 七元二角

外埠各大藥房均有分售 本號各

少林拳術精義

△梁達摩大師著 △唐李靖藥師序 △宋牛皐鶴九序

技擊之學世鮮專書而少林一宗尤或廣陵散武學不競國勢日衰良可佚也是書係西來初祖達摩大師手著西竺僧般刺密諦譯義唐李靖藥師宋牛皐鶴九序明天台紫凝道人宗衛洞視文瀾之書中詳言練習內功服氣跋次第繪有精圖六十四式之能按圖逐日練習則一年荀後便能騰身取飛鳥伸指洞牛腹成為絕世神勇書中附有薰洗各稱藥方倘能如法薰洗轉弱為強尤為迅提此書原版藏任嵩山少林寺自少林寺遭火而此書遂以失傳本局覓得初印原本不敢自秘精印行世現已出版定價二元特價一元

上海九畝地富潤里三弄七十二號 大聲圖書局

介紹名醫奚耶志

◀授教醫術為患花柳病者掃毒除害▶

花柳梅毒為害最大傳染內地甚屬可危若誤投庸醫每遭遺禍今先生醫此毒之為害患者之悲苦特將歷年治愈之中西良法教授病家自醫既能隱安斷根又可轉以濟世除此惡毒有患梅毒橫痃下痛白濁及小兒遺傳胎毒者速求先生一診無論久暫均能說明方法可以自行醫愈◉診所在上海北四川路大德里仁濟中西醫館門診一元出診五元外阜問疾須將病情詳告原班寄方費照門診例秘製花柳掃毒除根藥每稱一元寄費加一

上海虹口華英商業學校謹啟

國貨三角牌衛生軟毛巾

總發行所遷移廣告

本公司總發行所現移至四川路橋北仁智里第一弄廿五號惠顧諸君請移玉趾 躉零交易一例歡迎 承賜函件送該所

三友實業社製造燭芯毛巾有限公司啟

瑞和機器紅瓦廣告

新出紅瓦優美無雙永遠不漏可出保單

總發行所英大馬路石路口餘慶里上海瑞和機器磚瓦公司

精良國貨 良丹

本藥房悉心研究選用華產上好藥料精製一種四時必需之良丹藉以供社會取用消除瘧癘挽回利權愛國愛身者其試服之即知良丹功效靈驗異常

良丹常服乃口中香品功能化食消毒凡宴會酒後登壇演說均須常備旅行攜帶更為便利◉良丹價目 最小包五分 中包二角半 裝圓瓶一角

上海 五洲大藥房 發行

世界第一皮膚聖藥

赤鼻亦名酒皶鼻大都患於兩頰等處發生慢性疾患局部之血管擴漲生小粒皮疹皮膚肥大久則變為赤紅惟此藥無論新久塗一星期後竟可退盡 每瓶一元正◉面皰粉刺藥水 查 面皰與粉刺皆因皮腺分泌物停滯而生濕地之售此藥皆重其裝飾而不重其實驗也因此皰此種向隅不知凡幾故此藥與他種不同塗之保可任一星期之內應手退盡 每料五角◉雀班汗班藥水 如患雀班汗班者只塗該藥任三 外已可見效靈效無匹 每瓶五角◉白禿風藥 此藥專治白禿風無論新久只須一料包可除絕神效無比 每料半元◉外擦掃毒水 專治各種皮膚毒瘡諸症不論痛癢一經此藥立可止定 每瓶三角用勿入口◉經理沉製紅眼藥水 專治各種目疾當日見效一經此藥真雲開霧散 每瓶小洋二角 人患面部不雅之症雖留無大害去無大益蓋美親風光生時幾平或謂無相當之治法而有本公司之藥出品可稱完全矣諸君欲謀社會之幸福乎請至西新橋街法大馬路南一百八十二號

萬國藥業公司

可一試矣

馬德記木器第一廠

承辦 富室房間 廳堂 文明嫁妝 商號生財

向在陸家浜南

甘油燐

補腦蜜燐粉（男婦並宜）

甘油燐補腦粉（補腦最宜）

甘油燐補腦酒（宜飲酒者）

甘油燐補腦糖漿（宜孩童）

以上四種功效相同

主治

腦力衰弱 思慮過度

諸虛百損 五勞七傷

陰虧肝旺 足軟腰痠

婦女貧血 月經不調

各種經驗良藥應有盡有另印藥目函索立奉

上海南京路三十七號

科發藥房謹啟

[illegible]牙醫

（診例）門診一元 號金一角 洗症加倍 割症另議 出診三元 特等五元 每天二元 就醫面議 二十元 號金一元 難產四十元 包月天天到者五十元 號金五角 早夜加倍 注射及戒煙各 陽天到者三十元 （診所）上海老靶子路四百三十八九號 電話北四十四號

八鐘滾算命秘法

酬金從廉 洋三元 郵票九五扣 原班連書及詳細秘訣奉呈 如有不符原洋奉璧 通信處上海南市高巷門內七十八號 大東門內梭山房書莊

本埠新聞

◎上海學界請願廢約再誌

歸國留日學生及上海各學校學生赴護軍使署請求拒絕「中日新約」各節業經登載昨日本報茲有留日學生團所辦之救國日刊紀載尤爲詳盡轉錄如下

歸國留日學生及滬上各校學生二千餘人因中日密約事要求盧護軍使極力向北京政府痛陳利害誓死拒絕爰於五月三十一日午後二時齊集於西門外公共體育場經本團代表及各校代表會議維持秩序辦法後於二時三十分全體由公共體育場出發至護軍使署約十里而遙沿途肅靜沉默秩序井然惟聞步履之聲路經南洋中學時該校全體學生諸君亦參加同往抵護軍使署將近四時全體排列於軍署之前即有軍署下級軍官前來詰問諸代表即將來意說明並將請願書交出託其轉達隨又有軍署副官及參謀長出而傳軍使語囑舉代表晉謁於是各校各舉代表一人及本團代表喻義閔肇魯張有桐等三人共十四人入內軍使出見坐定後首由閔肇魯發言謂生等此來因中日密約事請護軍使向北京政府力爭誓死拒絕並將留日學生在日因密約事開會討論被日警蹂躪及全體回國之決心歸國後之舉動始末情形說明之後復痛陳共同出兵之不必要略謂日人倡共同出兵其所藉口者不過謂俄國過激派猖獗有慫恿德奧俘虜侵亂中日因德人勢力日益東漸中國現參加協定方面應與日本早定共同出兵計劃預防邊境之擾亂然此皆不成理由蓋俄過激派早已宣言絕不侵害他國所主張者不過實行其共產主義且俄內亂頻發國內自顧不暇斷無力窺我邊疆德奧俘虜在西比利亞者並不多俄人供給武器之說純係日人揑造即我政府對於德奧俘虜在西比利亞行動亦無切實調查不過日人恫喝之辭訂此危險條約尤爲議會及社會方面痛斥其爲無意識行動蓋因過激派一時不能維持俄都秩序內田恐危及自身即電日政府東歸其實過激派並無驅逐聯軍及各國公使之言論與行動也就各方形勢而論此時實無共同出兵之必要故現在根本上宜反對共同出兵軍使答此次條約並非驟然發生本年三月間已在進行中央因鑒於前年日兵攻青島時以未先事預防致遭日兵任意蹂躪我中立地帶勢力深入魯境受禍莫大今又聞日人有出兵西比利亞之說恐再蹈前車覆轍若不立約在先則彼日兵任意自由行動殊爲危險爲防患未然起見故不得不有此次密約之訂結且此次所訂者並非條約不過一種軍事協定而已至於協定正文余已向參陸辦公處要來看過至附帶條件內容則尚未得閱就正文而論則其中有一條余亦極不滿意即中日兩國須互相接濟軍精軍械此條無異於統一吾國軍械之代名詞也於我大有不利且共同出兵之舉本爲不必要蓋各國將有承認俄現政府之說中日兩國不久亦將遣駐俄公使回任既爲友國所無豈由我向之挑釁之理俄既無意侵我邊境又何共同出兵之可言但此次協定亦尚有挽回之道其一則協定約會言明如遇西北情形危險中日兩國有出兵之必要時始得發生効力使西北無恙則此約亦將成廢文其二則我新國會召集在即中央必要求國會追認此項協約倘國會不通過時則此約亦無效代表張又桐問聞日本有即欲實行軍事活動之說日人到正密遣奸細多人在中俄邊境一帶散布流言誘俄人擾我北鄙俾得藉口早日實行出兵且駐日章公使亦有電致中央謂日政府現正欲確實履行此次協約恐待至我國會開會時已無及矣軍使答此說恐不確且中日兩國此時斷難實行共同出兵閔君復問此次密約發生後各省督軍省長曾否與鈞處籌商處置辦法軍使答未閔君云應請軍使迅速聯合全國各省督軍省長同心致電中央極力拒絕此項密約軍使答此着甚善吾當力圖之軍使復謂諸君舉動雖純出於一片愛國熱忱但亦切不可有抵制日貨及其他貽人口實之言動吾人愛國當自實行提倡國貨始張君云軍使所云提倡國貨一事生等早已籌及深欲聯合滬上紳商各界開一大會聚商此事籌一切實辦法無如屢欲開會皆被警廳嚴禁應請軍使於極力拒約外尚准生等在此得自由開會則幸甚軍使答此後如諸君開會時務須保守秩序呈明警廳必能照准倘警廳不允時可直通余處當令警廳解禁也次代表喻義君起而陳謝軍使優容之處並略謂日本借共同出兵爲名迫我政府密訂亡國條約聞已於十六十八兩日兩國委員簽字所缺者惟未經大總統蓋印而已此種亡國條約國民寧死不承認應請護軍使據情轉達總統勿予蓋印以延國命如謂條約並不如外間所傳之甚則陸軍協定中有云此協定關係軍事兩國政府宜嚴守秘密大總統及總監所示者僅爲軍事協定一部據北京來緘云北京學界請願時大總統亦示不能確實担保此外另無密約報載日本齋藤少將詰問將海陸軍協約宣示學生指爲背約致總理答以並未宣示正文則除已宣示學生之各條外另有殘酷條件已成鐵證果爾則吾人將爲日本之臣僕矣危險實甚即就已宣示之各條而論亦足以制吾國之死命故今日特要求軍使兩事一請速向北京痛陳此次條件之危險極力諫阻二請與學生等留餘地准予自由開會俾得貫徹此次歸國鼓舞民氣之初衷軍使答此均做到譚至此時已薄暮代表等即起立全體與辭而出此時在署外之二千餘人尚鵠立於烈日中靜候代表覆音代表出時羣脫帽三呼中華民國萬歲各代表遂將以上情形對衆報告畢即整隊而歸

◎收殮尹神武者竟被捕矣

松滬護軍使署近偵悉請收尹神武屍體之回教公會所派之司事干鴻祥李永清兩人在外告人謂尹神武屍體青腫顯係生前受有刑傷曾由軍署令行淞滬警察廳飭提在案茲昨已由警廳稽查員王四福將王李兩人拘獲解廳聞回教公會聞悉後以王李兩司事在堂辦事數十年並無過失故擬向警廳請保云

◎日本議員團到滬後情形

昨（星期六）上午駐滬日本總領事有吉明君偕同日本議員團團長澤來太郎及團員等十二人詣交涉公署適陳交涉員北上未回由陳世光科長延見之下據日總領事道述擬赴龍華拜會盧護軍使等語當由陳科長導引該日議員齊至軍署晉謁軍使云聞日總領事已定本月三日在文監師路日本俱樂部恭宴該議員並遍邀中國官商爲陪賓云

◎南市電燈加價之原因

上海縣商會昨日接准華商電氣有限公司復函云敬復者上月二十八號接准大函以漢帮志成公所第八關合詞函稱各節貴會爲籌雙方兼顧之法每盞加洋一角使出資之戶增加稍輕而於公司得藉補煤昂之損各等因查電燈加價實因煤價奇昂出於萬不得已前曾披露下情函達貴會並查五月十五號復志成堂等來函曾聲明從前煤價每噸四五兩時燈價每盞一元三角迨煤價至八九兩加燈價兩角今復飛漲至十五六兩再加燈價兩角以入抵出不敷尚鉅此言本無虛飾同在商業場中應當洞悉此次奉函後當於三十一號開臨時董事會公同集議僉以目前通盤籌計即照加二角仍屬不敷況租界暨內地各電燈公司亦已次第增加並聞租界紗廠麵粉廠所用馬達電價亦屢屢增加計百分內竟加至四十五分之多可訪可查敝公司同在貴會轄之內應請貴會婉勸各團曲諒照加俟將來煤價回復之日燈價亦應照舊減收至半夜綫之時間即日起已照前開閉矣併以附聞臨穎神馳無任盼禱

◎捕獲審檢廳第一次開庭

上海地方捕獲審檢廳長即蘇州高等審判廳長林棨君等奉命來滬審查捕獲廳受理各案昨日開庭審理假上海地方審判廳樓上第二庭爲法庭審理之案爲德商阿而本加等之商船二艘被捕拘束查該商船等自經吾國與德奧絕交之後即將該商船等先後扣留在滬而德國亨寶埠有寶輪船有限公司主德人卞而生以及亨寶輪船公司大班鮑爾孫並羅倫司等咸以彼等德商於一千九百十六年來華貿易即在該輪船上經營事業況該輪被捕不肯不懸德國旗號此次自遭扣留迄今爲時已久其中損失不貲因此提起訴願要求賠償損失等情是以北京政府派員開庭研訊上海地方檢察廳廳長梅南枝率同全體法警並捕獲廳全班庭丁在該法庭四周照料至昨午後一時三十分鐘林廳長會同海軍軍官蔡世源許事劉華式黃仲則潘灝芬蕭敏檢察官張汝霖書記官張鼎等開庭升坐研訊先命卞而生上堂陳述一切至三時退庭各問官旋入睡談良久至四時四十五分鐘問官又升坐提訊命傳鮑爾孫羅倫司到案詰問至五時許奉諭退庭該訴願人卞而生等着退去候會商妥洽再行宣佈飭遵所有訴願人之供詞當因禁止旁聽暫守祕密卞而生等退後即乘坐汽車回九江路禮和洋行云

◎商會征求改厘加稅之意見

上海總商會爲改厘加稅產銷並征一案定於六月十二起念七止開會研究昨已通函各省商會調查當地輸出輸入之貨物釐金數目征求意見書遴派代表屆時到會公同研究俾得一致進行云

◎南匯非法選舉現形記

▲選民之態度 南匯參院初選投票照章於六月五日在縣公署舉行已發出選民投票入場劵令於三日前前往惟按選舉法規定投票人到數未滿三分之二以上不能投票而南邑選民除百元納稅外無其他資格此項百元納稅之選民多屬農人現屆麥收耕耘吃緊無暇及此且西半縣居多數又持冷靜主義而東半縣雖多逐臭之夫無如選民冢若晨星當選者恐有難產之虞監督杜知事對此頗爲焦急云

▲爭調查經費 前者省議會初選調查費南匯一縣派給五百元此次兩院調查費亦派五百元兩次共領千元而各區自調查造册以至投票之伙食有經各區暫墊或竟分文無着者昨由六灶經董馬亦昂向監督質問並要求帶征償還該區辦公處所墊費用詎杜知事答言所領千元早經用罄尚溢支千餘元尤須帶征歸還云云聞選舉事務所之開支除雇用臨時書記外大半支出虛耗於乾修致各區楬櫫從公而欲調查之確實誠難乎其難矣

◎僑工副局長來滬

本埠僑工事務局已由北京政府電令江海關監督馮國勛兼任正局長方更生充任副局長等情曾紀前報茲聞方更生字維新揚州人係陸軍少將前年曾任江陰要塞司令兼混成旅旅長現充陸軍部諮議此次奉令充任副局長已於上月由京至甯晉謁李督軍齊省長後即乘車來滬現正與馮兼局長籌商該局進行辦法云

◎福建需兵孔亟

龍華暫駐之閩省新招未編制士兵共有三千餘名堪編步兵二團因無輪運送以致僅有一千餘名赴閩而閩省李厚基迭次戰敗現須急欲編練又於前日來電催令赴閩故於前晚調五百名乘坐海晏商輪起程赴閩尚有可編三營之新兵計一千五百餘名仍在龍華暫駐候有赴閩商輪再當分批運送云

◎商令調查防軍

江蘇李督軍昨通令各縣知事將各該縣境所駐防軍地點人數以及屬於何部駐防日期詳細具報以資查考等因聞上實等縣均奉有此項通令云

◎嚇詐兩案併發

皖人張曜因於本年正月二十九號至二月二十二號止迭次串黨張海濤書寫恐嚇信函郵遞福州路青蓮閣向經理孫翌珊闖詐鉅款案發逃匿法界巨籟達路被老閘捕房中西包探會同法捕房包探將兩張先後拘獲解送公堂嚴次研究各情已迭誌本報茲經捕房查得被告等於本年三月二十五號及二十八號二十一號四月一號四次書寫前項信函投遞漢口路大舞臺戲園經理童子卿伶人毛韻珂趙如泉等希圖嚇詐鉅款等情故於昨晨傳同各事主將被告等解送公堂奉王襄讞會同義副領事提訊先由工部局刑事科代表律師上堂陳述案情稱本案案情重大要求展期開審並據被告張曜張海濤延柯理瑟等律師到堂辯護並稱捕房律師今日請求展期開訊敝律師亦表同情應請准予被告交保候訊等語中西官核供會商之下判被告交五千元人洋並保候特別訂訊

◎嚴防朝鮮革黨

松滬護軍使盧永祥前日接到南京李督軍快郵代電略謂准參謀部函開據探報近有朝鮮人金永錫朴一河等十七人業由俄領赤塔城濇至長春將分赴山東江甯上海等處結合僑居韓人謀亂並携有革命黨秘密文件字係藥水所書非用火烘不能發現等語除分函吉林山東各督軍嚴防應請飭屬防範等因准此相應電請轉令各軍警遵照嚴防以遏亂源云云盧使奉電後當即飭知第十師各旅團營及淞滬警察廳一體嚴行防範矣

◎木作主毒斃案註銷

愛多亞路木匠店主夏阿富與妻夏龔氏被人暗置砒礵於粥鍋內食後毒發相繼殞命一案由捕將跡涉嫌疑之學徒王二寶拘解公堂迭奉中西官研訊各情已歷詳本報前日午後由廨續訊即據被告代表義務律師柯理瑟上堂詳稱本案兩造人証供詞已經完全但捕房西探當時調查此案之疑點係因死者家內祇有被告一人之故而該西探目在醫院詢問夏阿富夫婦供詞時令被告迴避是以此種供詞不生效力惟押犯邱阿新吳子培到堂作證同稱被告自認毒殺伊之師父母然該見證係挾嫌誣指被告係一年幼無知之人請堂上將其供詞及兩見證之供詞詳論研究孰虛孰實其情不難立明況捕房方面並無確據證實被告有犯罪行爲應請堂上將案註銷以免累及無辜並據捕房代表牛門律師上堂聲稱此案被告處於嫌疑地位虛實情形應請堂上徹底根究復由兩造律師互相辯論良久張襄讞核供與義副領事羅君會商之下以此案証據並不充分遂判將案註銷被告開釋

◎粵匪犯案疊疊

粵匪李阿成陳金權卓文思因於四月二十號五月十七號先後在北四川路首德里仁智里持刀欄刦粵婦馮歐陽氏楊陳氏等値洋一百七十五元之金飾案發由中西探將李等連同跡涉嫌疑之歐阿龍卓豪唐雲卿唐連英王文彬黎耀及窩留贓匪之婦人陳阿四訊押候查再核在案茲經捕房查得虹口嘉德路信和烟紙店於一月二十四號

醫學博士 朱增宗
科目 內外科婦孺科產科花柳科皮膚病科眼科耳鼻咽喉科
種牛痘 一元 檢驗身體一元
急救針 各種四元
戒烟 輕者十五天 重者三十天
注射 另議
外科大手術 另議
診例 門診下午一時至四時診金一元 出診下午四時至八時診金五元 復診三元
顯微鏡檢查 血液痰類二元
六零六及九一四
保嬰包醫
五小 魚 揚 痔 黑
本堂醫士…

日本接骨專科 上海虹口乍浦路三十六號
一折骨傷 一跌撲傷 一捻挫傷 一因舊傷偏枯 凡患以上各項症候
一經骨疼 一因舊傷以致骨節筋肉疼痛等症 無論如何痛楚難治本主人以深奧之學理多年之實驗從事治療必能迅速全愈患者務速來診幸勿觀望自誤
日本接骨傷科醫生回春堂青木宇外啓白

夜被盜劫失現洋鈔票四百八十二元並持刀戳傷學徒周承康店夥張月卿及密勒路一號施鶴林家於正月八號夜亦被刼失現洋一百五十元並婦人張吳氏殷趙氏歐李氏等在北江西路海甯路被匪用刀攔路刦去金釧金戒等案均係李阿成等所爲因於昨晨傳同各事主將李等九犯並窩贓盜之婦人陳阿四一併解解先由中西包探上堂禀明調査案情並稱此案人證衆多訊理頗費時光應請訂期併訊云云奉關讞員得禀商諸日副領事林出君判被告一併分別還押候另行訂期研鞫

◎選舉投票管理監察員

參議院議員初選監督上海縣沈知事因參議員初選投票開票日期奉定六月五號舉行現在限期屆近一切手續亟應早爲預備昨特將投票開票管理監察各員分別委任如下 管理員 鍾臯 陳震 唐沓 鄒寶芝 徐志元 錢允中 謝恭泰 黃嘉修 李侗 姚元鑫 陳景聲 毛恆年 黃炳章 陸鼎新 黃國瑞 夏慶台 監察員 周文熾 丁熙咸 毛經疇 毛恒遇 楊逸 瞿慶普 錢瑞履 郭傳緝 劉榮熙 凌紀椿 范熙瑞 陸洪義 曹様 程養禮 賈豐芸 黃廷獻 王鴻 葛尚杞 曾鈞 高壽基 姚明善

◎催繳普通屯田價

上海縣公署昨發布告內開爲布告事催繳屯田繳價一案前經布告舊歷年底爲限並經清理江蘇官產沙田駐滬辦事處另發通告除附近道契地特別估價外其普通屯產一律每畝繳價洋三元二角五分隨加照費及五厘經費洋三角二分五厘此外並無絲毫浮費按放核繳先給印收後換給部照各等因在案茲准清理江蘇官產沙田駐滬辦事處函開原限早經屆滿本應加價征收按經董函請展緩加價姑准以本年六月底即舊歷五月二十二日爲止一律繳足倘再逾限定即加價以示懲罰再行出示布告等因合行出示仰縣屬屯業各戶一律于民國七年舊歷五月二十七日以前依限清繳愼勿逾延致干加價征收特此布告

◎水警二廳近事記

水警第二廳趙廳長近以浙杭嘉湖等處之絲繭由各客商秤收後正當裝船運滬之際所有南浦江自氽來廟起至龍華嘴一帶浦江係爲繭船運滬杭行灣等處之浦江乃因水盜充斥之區誠必由之水道惟夏家嘴王家渡長十八恐於繭市期內或有水盜糾黨攔刦情事是以水警之防範亟應愼加嚴密爰特令由第一專署長沈葆義君業于前日分令所屬之五分署各押師船八艘編爲四十艘飭令分駐浦江之氽來廟德勝關行夏家嘴王家渡十八灣龍華嘴等處各要隘駐泊凡遇繭船到汎即行掛搭沿途妥愼保護以昭愼重云又由水警趙廳長昨日令飭鈞和遊巡艦長董仲發君略以值此繭市期內勢必水盜思逞或被刦掠繭商銀洋必致滋生交涉仰即駛往江浙交界之泖港石湖蕩姚江涇各處沿浦江往來梭巡藉以保護等因故由董艦長遵即由滬輾輪開行遊弋矣

◎王正廷博士講道

本埠北四川路中華基督教會即日上午十一時特請我國國會議長王正廷博士講道題爲『願先生命者方得生命』王博士道德文章名滿海內昨該會已徧發傳單統請囊道君子依時赴會以聆博士偉論矣

◎工巡局嚴催攤捐

滬南工巡捐局姚石孫局長自五月一日起實行征收攤捐當開辦時適逢租界發生小販要求免加捐數風潮以致華界攤捐頓形棘手當時雖經派員分別傳諭催令照繳捐款領照營業事後遵諭報捐者爲數雖多而故意觀望者亦所在皆有經姚局長綜核先期調査之各區域攤頭表數目相去尚遠大都違抗不遵有意稽延茲因一月屆滿捐數尚難起色是以再行派員嚴催已捐者重行捐換未捐者從速報捐毋再違延云

◎可憐哉亡國之民

寓居美租界培克而路一千四百十六號在電車公司爲銅匠之高麗人崔炳善控鄰人徐阿榮與德國婦人愛達麥拉(譯音)持棍行兇將伊打傷等情昨由捕房將中西兩被告解至公堂原告延代表律師上堂聲稱原告之小孩屢被鄰人欺辱前日午後原告之子又爲被告徐阿榮之小孩等毆打原告聞聲出視解和詎徐糾衆數十人將原告圍住行兇動蠻而德婦竟然幫兇將棍向原告左肩猛擊一下並稱高麗人與日本人一樣壞胚子應該打死致原告受有重傷應請嚴辦經中日官核供會判被告各交四百元人洋並保候下禮拜六再訊

◎破獲誘姦之無賴

法界小東門外洋行街郭得順土棧內之使女紅云日前被無賴徐阿六子誘拐至鄭家木橋街周德興客棧內姦宿適爲包探曹福昌偵悉前往該棧將徐某紅云一併拘入捕房昨解法公堂請究郭得順遣薦洪波投稱店主因該使女行此不端事不願領回求究詰之紅云供年十五歲甯京人前被匪徒拐來上海賣與郭得順家爲使女日前因出外找尋叔父致被徐誘至棧內姦宿是實徐供是日雖誘該女子至棧中實未宿奸求宥中西官判徐押七天期滿永遠逐出租界紅云發堂擇配

◎滬海道署之批示

滬海道署昨批諸惠民呈爲偏袒背約違法徇私護庇欺民亟求維持訓令飭遵以昭大公而免損失由呈粘均悉査所粘地租合同內載租與黃性之用並未註明有該商代表等字樣是該地租與黃性初個人使用已無疑義現在黃性初既已身故經理處收回租地亦屬正當辦法他人頂替當然無效該縣原批殊無偏袒之可言所請礙難准理此批 又批上海縣民李廷椿呈提倡籌辦平民生計維持社擬定章程請鑒核由呈粘均悉仰上海縣查議具復再行核奪此批

◎處治和姦應照部文

上海地方審判廳陸廳長以現行新刑律以律無正條者不爲罪如和姦孀婦及未字閨女一經發覺碍難裁判請示高等廳去後昨奉指令開嗣後凡有孀婦及未字閨女之姦案發生應照司法部頒定條文處治以遏淫風而挽頹俗仰即遵照云云

◎搶珠花分別拘押

顧阿金前在法界攫取婦人郭葉氏之珠花一朵後持至萃豐典當質洋三十元化用現爲包探偵得將顧之同黨張裕堂王桂林沈阿坤等一併拘獲吊出原贓解經法公堂據原告稱此朵珠花值洋一百元等語判令顧等還押估看珠價再核在案昨又解解復訊捕稱按此珠花祇値洋五十元詰之顧供認個人搶取不諱張裕堂供代爲質當是實王沈同供民人等雖係分用各二元實未同往搶取判顧押西牢四月張押二月王押一月沈押十四天贓給原告領去

◎飭購商務書館歷史書

上海縣公署昨令各區學務委員文云案奉江蘇滬海道尹公署第四三零號訓令內開案准省長公署政務廳第三科函開本科奉省長面諭以上海商務印書館涵芬樓影印百衲宋本咨治通鑑並資歷史考證祭科轉函各機關酌量購儲應用等因相應抄錄該館預約章程函請貴公署察照轉知所屬酌量選購是荷計抄章程等因准此除分行外合抄章程令仰該知事即係查照酌量選購等因到署奉此除分外令行令仰委員轉知各校酌量選購云云

◎審判造屋加工案

唐順生控朱毛毛並担保之俞桂卿等圖賴造屋價洋並加增工料等欵共欠二百九十二元一案前奉地方審判廳訊明判決着俞先還唐順生洋一百五十元倘有加工增料一百四十二元部分另候審判在案茲悉俞桂卿奉判不服提起控訴昨午後奉盧民庭長會同各推事官公開合議庭審理俞供稱此項造價共計七百五十元以五次付清並不拖欠第一審責人民代還一百五十元所以不服控訴求駁唐供造價數目不錯但民人收欵乃向俞手取來前後實收洋六百元故少一百五十元至另有一百四十二元亦請向朱嚴追求察問官得供諭令辯論中止聽候傳到證人續開辯論

時評三

●狠毒之彌補手段 (愚)

▲盧永祥既以酷刑死尹神武爲收殮人所知盧怒其洩欲以威力塞公道之口此說之來余初以爲或傳聞之誤盧或不至如此也而一日之隔回教公會之司事竟羈押於警廳矣

▲據回教團言被拘之王鴻祥等平素並無過失則其不肯犯炙手之威以造釦稽之謠可知然而勢力之下追問直道者敢斷必又有堂皇冠冕之文告佈於王等被拘以後矣

來函

▲曹宗昌等來函 前見貴報載有許君銘撥涉及戴案云云查許君爲人品學兼優已早往南洋其文字已累見星洲各報所登各節殊非事實應請更正爲感 曹家昌 劉斌 劉剛沉 高靜文 張虛谷 王睿 朱元傑 沈劍魂同啓

▲中國貨公司來函 謹啟者敝公司創辦以來早蒙各界稱許不贅然國貨向以惡劣見稱推原其故良以少數無恥之市賈不惜以精美國產混稱洋貨遂使普通社會不復知有國貨而惟洋貨是尚敝公司爲恢復國貨名譽起見所有國貨莫不精美是求致有愛國同胞屢以是否外貨藉名漁利爲問敝公司具有天良顧名思義何敢效法奸儈欺我同胞而重增國辱乎爲此除派負販員遍發傳單敬告各界外袞復呈請貴報刊入來函欄內以釋羣疑而彰國貨至紉公誼

商情

各國匯兌 六月一日各國匯水行情如左

大條銀電報 四十八辦士八七五
(上海規元七兩匯至倫敦)
英國現匯 四先令六辦士半
英國電匯 四先令六辦士七五
買進四個月 四先令七辦士
銀行四個月 四先令八辦士一二五
定貨四個月 四先令八辦士半
定貨六個月 四先令八辦士七五
(上海規銀一百兩匯至巴黎)
法國電匯 六百二十個佛郎
四個月匯 六百四十五個佛郎
(上海規銀一百兩匯至紐約)
美國金元現匯 一百〇八元
四個月期電匯 一百〇十一元
(上海規銀一百兩匯至和蘭)
荷蘭電匯 二百十三個半
(上海規銀一百兩匯至印度)
印度電匯 三百〇三羅比
(香港幣一百個合上海規銀)
香港電匯 七十一兩〇二錢五分
(日本洋一百元合上海規銀)
日本電匯 四十八兩三錢七五
(新加坡幣百元合上海規銀)
新加坡匯兌 五十一兩八七五

金市 六月一日收盤行情如左

現貨標金(每條) 三百〇一兩

足赤金條 三百〇八兩
沙金合赤 三百〇九兩
銀樓飾金(每兩) 四十五元
收進飾金 四十一元
恒孚上足赤金 四十五元
恒孚兌進飾金 四十三元
恒孚首飾紋銀 一元六角
永豐餘鼎手飾金 四十四元
又收進原飾金 四十三元

銀市 六月一日金融行情如左

英洋 開盤 七錢三分二厘五毫 收盤 七錢三分八毫七五
銀拆 開盤四分 收盤七分 掛牌四分 帳七分
(西六月份期標金售開)
開盤每條 二百三十六兩五錢
收盤每條 二百三十六兩

錢市 六月一日北市銀洋元錢折合市收盤如下

龍洋 七錢三分〇二毫半
英洋 七錢三分〇八七五
銀幣 七錢三分〇二毫半
小洋 六錢六分七厘
銀折 七分
銅元 一百八十千文
衣牌 一千三百十文
錢價 一千二百文
八開洋 一百十八文
洋貼水小 每角十五文

證券 昨日證券交易所報告

四年六厘公債出售 大票六十九元 小票六十六元
三年六厘公債售出 大票六十八元半 小票六十六元五角
八厘內國公債售出 八十三元五角
招商局航產股購入 一百九十五兩
交通銀行(庫平付息)三十兩
通商銀行(付息購入)四十兩一兩
漢冶萍(購入)二十四元五角
浙路證券除七期售二十四元
蘇路證券除十期售二十三元
浙江興業銀行(已繳四期九七折)

船期

▲進口輪船 五月二日(二十三)禮拜六進口

江天	由甯波	招商總局
松江	由香港	太古公司
吉和	由長江	怡和洋司
江裕	由長江	招商總局
潁州	由香港	太古公司

▲出口輪船 六月二日(二十四)禮拜日出口

鹿島丸 午四時開往香港 郵船會社

五月三日(二十五)禮拜一出口

大利丸 開往長江 日清公司
册波丸 開往神戶 郵船會社
江裕 開往長江 招商總局
松江 開往香港廣東 太古公司
奉天 開往威海烟台天津 太古公司
大德 開往通州揚州 大達公司
吉和 開往長江 怡和洋行
江永 開往油頭香港廣東 怡和洋行
大甯 開往崇海 大達公司
長和 開往海崇 裕崇公司
新北京 開往甯波 太古公司
新甯紹 開往甯波 寗紹公司

生生美術公司 二馬路跑馬廳
能改良工藝 製新式廣告 精印各種 印刷
營業要目函索即寄

皮膚散
爲外科百病之良藥
此藥能治皮膚外百病故名皮膚散如疥瘡濕瘡之類用此藥擦之數日即愈身體手足腐爛癬瘡癩瘡身上發癢皮生紅點諸症治以此藥皆可立奏其功而且能治花柳病即小便腐爛而發惡瘡亦能收效如神總而言之凡屬皮膚諸症此藥皆能治之每包大洋二角批發從廉
上海法租界大馬路二百七十四號共舞臺北首三立堂藥房
喉科救命膠 能治喉鵝白喉各症每瓶大洋五角

光華眼鏡公司
如欲愛護目光請用本公司自製克羅克司鏡片

總公司在英大馬路大慶里口
分公司 北京 漢口

發財新法
保額千餘萬 投保數千人
滿期則本利歸還 意外則室家有託
發財之道莫善於斯
諸君有意儲蓄乎 盍與乎來
四川路一百念七號 金星人壽保險公司啓 電話中央四二六一

京春崇堂 山 梅毒
爛魚口便毒痔瘡疥 瘡一切兇險惡症從 未登報自誇遍來滬 上醫藥如林眞假難 分本醫生因此起見 特將包醫價目列明
濁台 初起四元 痛十二元
爛腫便 初起六元
毒便口 能行步不 初患四元 破口 流膿八元
發倒 骨痛瘋癱 十元 起至卅元
瘡疥 五元 潮濕 瘋癩 三元 瘡疥
神丸 個月經血不 來或有水胎 鬼胎即服此 丸將胎塊等 化下每料二 元雙料四元
南共舞臺對面便是

救國之聲

論壇

●兵器同盟駁議(下)(四) (震沚)

即中立而欲暗中輸入友邦。而有餘力濟我敵人。以其兵力。封鎖我海陸。以飛行機潛航艇監視偵緝之。而妨害其運送。則貽誤軍事何堪設想。故仰人供給者。戰時不至以有人缺器敗戰亡國則不止。不第此也。害之中又生害焉。如前述購入之械。強半舊廢。則不二三年即歸無用。又兵器以愈購而愈亂。苟欲保國則莫不欲修軍備。於是亂者不可不整理而統一之。欲統一而整理之。則與我定式不合者。不可不割愛作廢。移作別用。是雖可用者。在軍備上亦歸無用。於是其害在財政上等于浪費虛擲。在軍事上則不勝其更換補給之煩。所以愈購而愈亂。愈購而愈窮。卒之不能修其軍備。不修軍備而可以圖存乎。吾故曰購械之害不至亡國不止者也。苟明乎此。則莫不唱謀自給。欲謀自給。則請毋再購械。蓋購械者破壞自給之尤者。於上篇所以斷為妨害自國造械之發達者。此也。此則較之一害二害。以至害中之害。尤為根本大害者也。閱者疑吾言乎。吾請有以明之。自給之要素。為原料之富與製造力之大而已。如吾富有原料之國。則其歸着為經費與技術二事。夫一國政費之分配。對於各項行政。自有定限。即吾人今後欲求兵器自給。亦不能廢止一切行政。裁撤一切機關。以其所有歲入盡供造械之用。此稍明財政原則略具常識者。可以斷定者也。夫然則是同是一兵器費也。不用於擴張兵工廠。而用於購械。於是購械一則耗其兵器費。猶不足。則擴充造械之費。將無由出。此所以因經費困難。而造械不能擴張。造械擴張之所以困於經費者。則兵器費耗於購械之害也。惟其不識購械之害。故以購械為可行。而他國又偶然有械可購。遂益以購械為可恃。購械之誤信深。則自給之觀念薄。自給之觀念薄。則對於技術之重要。無痛切感觸之點。故上之不能提倡獎勵。下之即惰于研究發明。縱或偶然有所發明。而同行是冤家。又極力譏妬而阻害之。在上者惑於衆說。又不感其重要。故終無採用之日。不過供一時有心人之惋惜而已。此購械之國。於造械技術上。所以黯然無精彩也。技術不精。則自給之要素缺。同是人也。或精焉。或不精焉。不精者狃於購械。不念及技術之重要。無人獎勵研究之故。此國家之惰性。人心之弱點。雖欲避之而不可得者也。(未完)

要件一束

●告歸國留學生(續) (程天放)

孟子有言。人必自侮而後人侮之。國必自伐而後人伐之。木朽蟲生。穴空風至。日本朝野上下謀我之心。固昭然若揭。然使我國內政修明。不予以隙。日人亦無能為。今以惡政府之開門揖盜。日人乃得遂其亡我之願。諸君欲挽危亡。不謀所以革新政治。排除國賊。而專言對外。則試問如何對法。豈國民能人自為戰。與日人相見於疆場乎。抑日人因吾儕之奔走呼號。即肯取消條件乎。此皆必不能之事也。嘗言對外。充其量亦不過做到排斥日貨為止。夫排斥日貨。寧非一種正當辦法。然必以國家存在為前題。然後此辦法方有效力。蓋國雖弱小。苟尚有一部分之主權。則貿易自由。人固無從干涉。苟全國市場不見一日貨。使彼國歲失數千萬之金錢。誠為一大打擊。然若國已淪亡。人為奴隸。則土地財產。悉由彼支配。苟欲刮取我之脂膏。但重其賦稅。何求不得。適時吾人即舉國不用日貨。於彼亦無絲毫之損也。今嘗有公司於此。以經理之非人。與組織之不善。而日益虧蝕。而彼經理者方與人訂約。將公司一切權利奉諸他公司之手。為股東者。平時不能督責經理。致營業失敗。因以不能辭其咎。今公司將為他人所有。猶不思更易經理。力圖改良。反日日乞憐於經理。求其廢約。一面復揚言彼方處心積慮。謀我產業。不可不一致反對。以後永不與之交易。此豈非天下之笑談乎。

且諸君雖能容惡政府。而惡政府反不容諸君。故郵電則被其沒收。集會則被其禁止。北京之警廳限代表猷日出京。而上海之警察。且不許歸國學生居住華界。諸君處此。因當覺悟惡政府不去。國民無對外之能力矣。顧猶日日昌言不與內政。一致對外。嗚呼。諸君之宗旨。正大光明。而其手段則非也。以諸君之手段。求達諸君之目的。譬之適燕而南轅。竭力前進。而去之乃益遠耳。

諸君必曰。吾非不知革新政治之為要。顧在今日而言內政。益增紛擾。不知謀國之道。當求正本清源。不可頭痛醫頭。腳痛醫腳。政治不良。為中國之病根。此次交涉。其發現之症候耳。今因懼紛擾。不謀所以廓清政治。為根本救濟之策。而專言對外。姑無論條約之不能取消。即幸而取消。於中國之亡。亦不過苟延殘喘。非從茲即可以長治久安。彼惡政府因歲歲可與日人結亡國之約。諸君亦將歲歲輟學以籌反對乎。(未完)

紀事

●女子歸國團將抵滬

東京女子歸國團致駐滬救國團函云。敬啓者。同人已定念七日全體乘鹿島丸歸國。至滬人地生疏。祈執事代為覓稍賤旅舍。或遺价至碼頭照料。尤為感激。執事等以愛國愛羣為懷。想不以此情為妄。現進行事如何。協約已調印。亡無日矣。人心已死。上下相欺。監督來緘。更足令人髮指也。餘不一一。

同人(救國團)按。留東女同胞素富於愛國熱忱。此次同人在東無端受日警欺凌拳毆之餘。繼以拘逮。凡身經目睹者。罔不痛心疾首。而尤以女同胞為最。中因旅囊空乏。忍痛至今。始得乘學聯團歸國。聞之者當必為之惻然矣。(救國團日刊記)

●金陵大學演亡國慘劇

救國團會計部員吳瀚濤。交際部員王家楨。二君因代表吉林事赴寧面謁齊省長。為金陵大學所知。遂約二君於五月三十日晚四時半在該校開會。報告本團之宗旨及經過情形。該校諸君聞之。頗形憤慨。謂留日諸君既能如此為國犧牲。吾等為校規所限。雖不能全體參與。亦當有所表示。後經該校代表擬定于六月初旬演朝鮮亡國新劇。以警醒民氣云。

●震旦學生之愛國熱

上海學界聯絡請願拒約。震旦大學生甚表贊成。決定全體整隊前往。後為院長所阻。學生請院長命令。學生因宜服從。然今日請願之舉。乃出於學生自愛其本國之熱忱。院長不宜過加干涉。最後由該院院長派學生代表數人參加云云。

晨鐘暮鼓

▲晨鐘暮鼓。為殺賊之利器。民國之天鐸。

▲金錢苟安。國賊妖婦。為害國之蠹。

▲良心血性。槍彈匕首。為治國之方。

▲學者自不欺暗室始。質之賣國賊。亦能無愧斯言否。

▲段祺瑞賣國之膽略。大於袁世凱。

▲區區一個警察廳長耳。看他為害民國。亦能成績昭著。莫謂小醜不能敗大事業。(海客)

學生界通信

▲陳无咎先生。昨日遣人至所。贈勞働部五六尺楹聯三十一副。價洋全部補充本所經費。高情厚誼。不勝感激。特此鳴謝。旅滬浙江留日學生事務所謹啓

愛國心 試驗石

人五鐘 究竟說什麼

提倡國貨為今日救亡唯一之要圖：購用國貨為個人良心上應盡之天責：國貨識貨誠為愛國心之試驗石矣：諸君倘慮國貨之缺乏乎 請移玉至南京路泰和里大中國貨公司參觀始知國貨之精美使宜不亞於外貨也

紡綢夕法 綿紗府綢 羅緞嗶嘰 線呢毛棉 織物化裝 品日用品 等凡中國之仿造洋貨者無不應有盡有 名目繁多不及細載 躉批零售一律歡迎

上海南京路泰和里 大中國貨公司啓

近世一百名家畫集

[illegible]

總代售處上海棋盤街 文明書局

蔣永亮牙科醫學士

專用美國最新牙痛治療術醫治骨槽牙癰牙疳盤根爛牙種種疑難牙症善鑲金銀象皮釋牙赤金橋牙電氣種牙赤白金粉補牙磁料牙補局設上海法界霞飛路卽寶昌路嵩山路巡捕房西隔壁仁和里口一百六十五號洋房候診時間上午九時至下午八時 電話四七〇四號

願同胞一試上等國貨

大喜所以預卜將來 長城所以抵禦外侮

香烟本屬消耗品之一。敝公司詎願提倡而推銷之。顧吾人嗜之成癖。禁戒俱有不能。遂致舶品充斥。每年輸出金錢幾達八九千萬。長此不圖補救。則財盡國亡。束手待斃。寧非大愚。因是敝公司不避艱難。精心製造。以希挽回外溢利權。除前製雙喜三喜四喜愛國飛艇自由鐘各牌外。茲更新製大喜長城兩牌。其如何精美。敝公司不敢虛誇。惟自信實高出同等舶品烟之上。倘蒙愛國同胞一換向來之心理習慣。試購嘗之。則氣味之醇正。色澤之雅潔。烟絲之黃嫩。烟枝之加大。當可立辨也。

大喜香烟

長城香烟

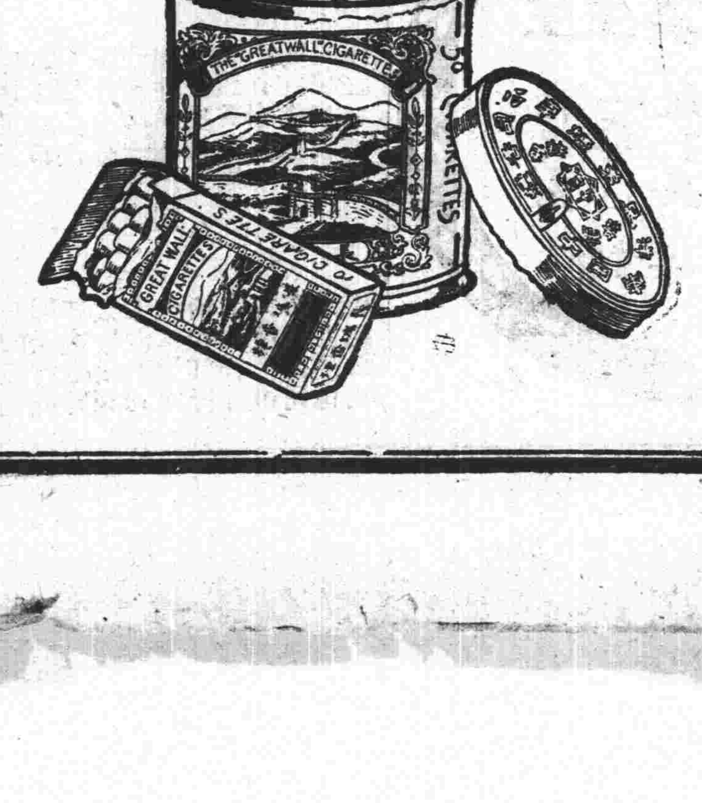

南洋兄弟烟草公司白

相家道果奇啟事

鄙人研究相理二十餘年。平素天性梗直。不喜阿諛。凡各界諸公惠臨問津。無不直言無諱。痛除褒[illegible]。早荷惠顧諸君所推許。惟風鑑一道。至深且奧。鄙人雖歷年悉心參考。然亦未免有毫厘千里之失。因此益加奮勉。屏除時習。倘蒙我為相。資仍取六角。細談一元。富貴格高。趨避要言。概不加資。館設虹口自來水橋一直朝北桃源坊第末弄。上午十點鐘起。下午六點鐘為止。過時不候。

政商學界唯一國貨

國貨外貨。競爭日烈。油墨一業。本廠首創。挽回利權。國貨唯一。[illegible]

上海提籃橋發慶里中國油墨廠重組廣告